

# ORUNMLA!

NIPA

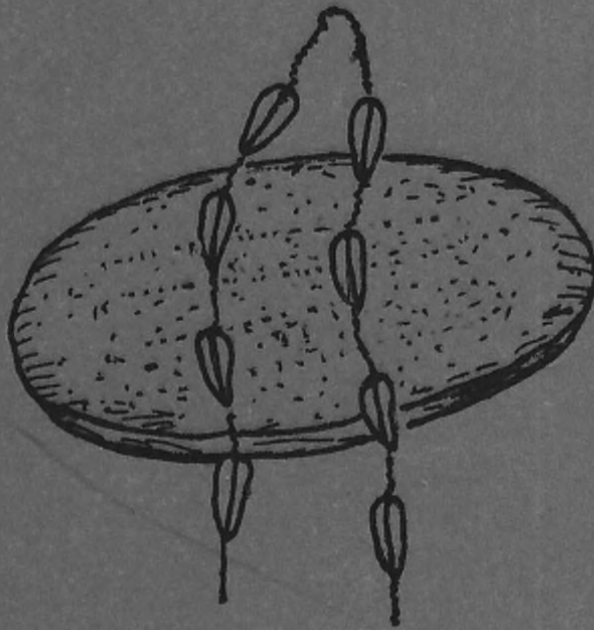

**E. M. LIJADU,**

Alufá Ajihinrere-Iqfe, Ondo.

1908.

**ORUNMLA !**

**NIPA**

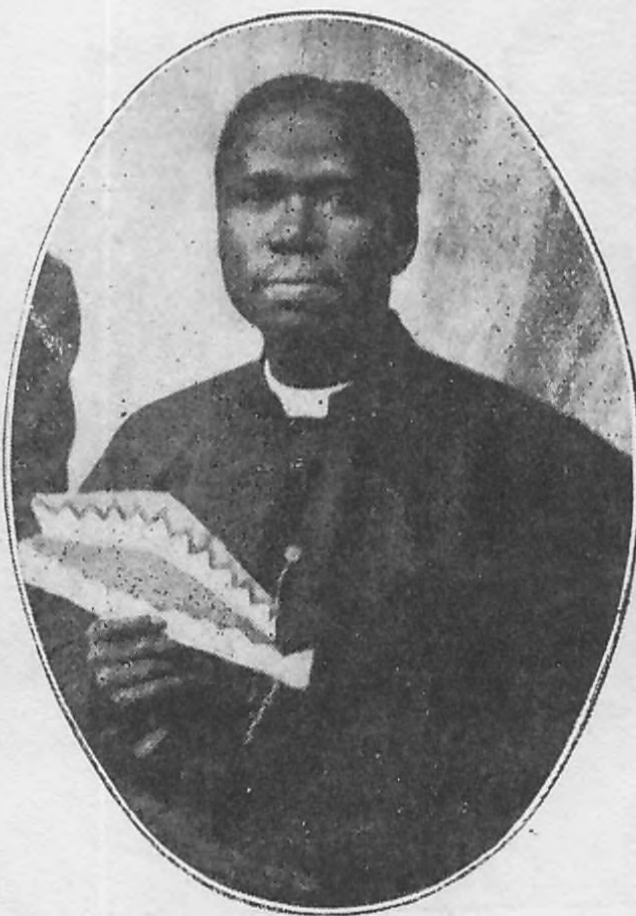

**E. M. LIJADU,**  
Alufã Ajihinrere-Iofe, Ondo.

1908.

*First Printed 1908.*

*Second Print 1972.*

*Printed by:-*

OMOLAYO STANDARD PRESS OF NIGERIA,  
Akure Road, P. O. Box 3,  
ADO-EKITI.

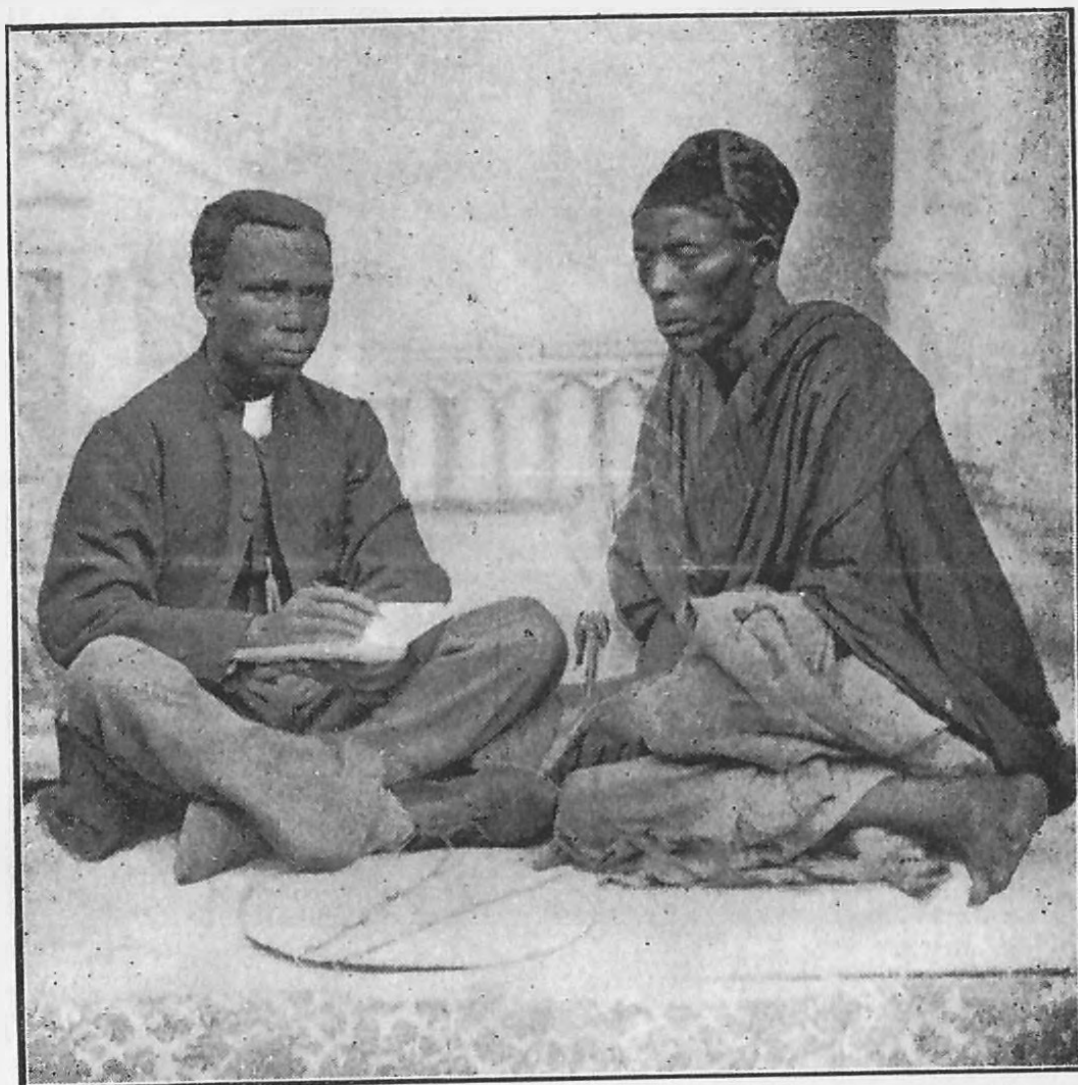

Alufá Lijadu ninu Igbó-Ifá.

## IFIJUBA.

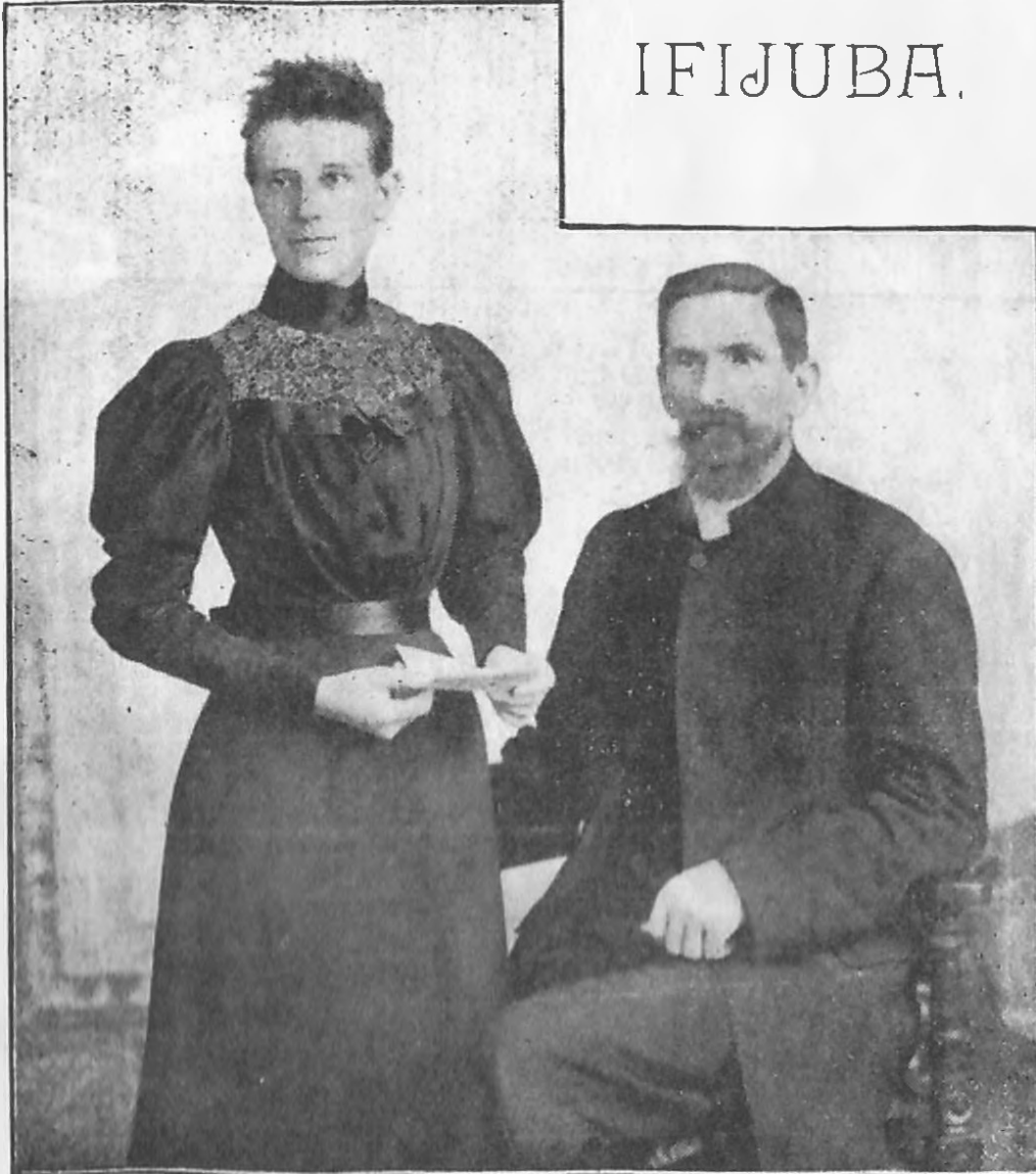

ALUFA TOM HARDING.—Öyinbó oníṣẹ̀ Olórún tí o se Ọ̀ga-Ìwẹ̀ fun awọ̀n Akẹ̀kọ̀ Iṣẹ̀ Olórún ni Ile-Èkọ̀ Giga ti C.M.S. li Èkó lati ọ̀dun 1884 dé 1887,—Alabojuto Iṣẹ̀ Olórún l'Àbẹ̀okuta lati ọ̀dun 1888 de 1895,—Ìríju ati Akọ̀we fun C.M.S. lati ọ̀dun 1896 de 1902,—Alabojuto Iṣẹ̀ Olórún l'Ìbadan lati ọ̀dun 1892 titi di oní;—ati nipa ànu Olórún, Iwọ̀ tí o kù li àbọ̀bá larin awọ̀n Öyinbó oníṣẹ̀ Olórún ni gbogbo Ìwọ̀-òrun Afrika,—Iwọ̀ ni mo fi Iwe kekere mi yi jùba loni.

Nigbati iṣe da awa mejeeji pò ninu Ile-Eko Giga ti C.M.S. li Eko lati odun 1885 de 1890, Iwo bi oḡa-iṣe naa ati emi bi alagbase, Olorun gbin igi-ore kan saarin wa; O fi i fun awa mejeeji lati maa roko-si, On paapaa si nrojo ibukun re le e lori. Mo dupe lowo Olorun pe igi-ore naa ti On gbin saarin wa ti hu, o gbile, o si beresi iso eso nisisiyi.

MO FI IWE YI JUBA RE ni iranti aniyàn re igbanaa pe a ba le ri owó awon Iwe Kika li ede Yoruba lati maa se bi iranwo fun awon Akeko Ise Olorun ni Ile Yoruba si ati-mo iwa ati ise awon enia ile wa daju, fun ilo won bi Oniwasu lehin oia. Ati nigbati o di mimò fun o pe mo ngbidanwo ati-se akójo iru awon iwe bawonyi, opo iranwo li o ti se fun mi nipa oro iyanju ati inawo re fun mi si ona naa. Ipase tire kannaa ni awon Oyinbo miran bi awon Oloogbe Alufaa J.W. Dickenson ati J. Brayne ati Yeba Marion Goodall tele nipa inurere won si ona yi, —awon eniti o ti goke odo Jordani si ibi isimi won. Ki Olorun masai fi won si ipò rere lowo otun Re lohun.

Ninu awon ore tooto ti mbe laaye sibe ti ko si ye ki ng gbagbe nihin ni Oloia obirin ti Arkidiakoni Melville Jones fun iyanju re igbagbogbo ti o dabi tire si mi ati si ohun rere gbogbo ti o je ti omò ibile Yoruba.

MO TUN JUBA NYIN O,— nitori enyin ko korira 'Sekooni' ninu enikeni laarin Ile enia dudu; kaka bee enyin nfi tokantokan nyin ko-ni pe 'Abá-enu-lasan' ko le so ohun rere ti a nfe di t'eni.

MO TUN JUBA NYIN O, — nitori enyin ko wipe ki eniti o ri-je mase je, enyin ko wipe ki alairi-je f'ebi sun, enyin ko wipe ki eniti otutu npa mase yana, enyin ko wipe ki eniti oorun nmú mase sun oyi, beeni e ko si wipe ki ol'igi eeji mase no'se sina! Ki Olorun bukun ise nyin laarin wa, ki O si fi opolopo eso itunu ke nyin latinu re wa. Amin.

Iwe mi kekere yi je kikinini ninu eso naa; sugbon adura okan mi ni pe ki o le je agbara nla lowo awon iranse Jesu Kristi ni ile Yoruba, ati ki o si le fi bee di iwe - ayole kan fun gbogbo enia

Emi ni Ore re nitooto  
E. M. LIJADU

Gbangan Ajihinrere-lofe  
Ode Ondo, July 7, 1907.

## SI AWON OLUFE IFE ILE IBI WON

Enyin Olufe,

Bi ojo se ng gori ojo, ti ose ng yi lu ose, ti igba si ng tele ra won: be e l'odun ori iwe yi ng di pupo to be e ti a ko ba ri eni-bi-eni enia-bi-enia fowosowopo se atunse ati atunte iwe na ki nwon si ran a s'ode fun ifihan ati kika gbogbo enia yio di igbagbe larin wa, iranti ki yio si si fun un mo l'orile ede wa yi i.

Pe Olorun gbe awon 'olufe ile ibi won' dide ni sa a yi, ti nwon si nfi t'okan t'ara ng fe ki asa ati itan ile ibi won wa ni pipe sansan je ohun ayo ati iwuri fun mi. Awon sa a li o ro mi lati yoda atunte awon iwe mefa ti baba mi agba Ologbe Alufa E. M. Lijadu se: a.n.:— (1) Aribiloso (2) Ifa (3) Ode Gaga Ara Ilujugbe (4). Gramma Yoruba (5). Orunmla ati (6). Sobo-Aro-bi Odu Apa I & II ati awon iwe miran ti koi ti fi oju kan ero itewe.

Nigbati ohun wa si ti sokan lori eto yi, a da egbe kan sile ti a pe ni 'Egbe Oludabobo Aşa Yoruba.' Ise egbe yi ni lati ma a ran eniken ti o ba ni ife asa ile Yoruba lowo. Egbe na a yio ma se iranlowo fun tite iwe ti o ba niye lori ti yio si se ile wa yi ni rere, bakanna a ni yio ma sa gbogbo agbara re lonakona lati ri pe awon ohun aboba ile wa ti o sowan ko po o ra mo wa loju bikosepe a lo won fun ire, ogo ati igbekele orile-edede wa. Nitori idi eyi.....

Mo juba Olorun Eleda, Eniti o fi apakan ogbon re ta wa lore. Mo si dupe gidigidi lowo awon enia wonyi - ti won ba mi pile egbe yi ti won si se akojo owo fun atunse ati atunte awon iwe na a. e.n.:— Oloye S. A. Fawehinmi. (2). Iyaafin Fola Fasida. (3). Ogbeni Dotun Odunuga. Ibere li eyi, a ni igbagbo wipe e o tewo gba awon iwe na bi won ba se njade li okokan gege bi awon baba wa se gba won tayotayo nisa-aju. Mo si ni ireti pe lehin eyi, e o gbiyanju lati darapo mo wa ninu Egbe Oludabobo Aşa Yoruba. Mo ki yin o eniyin ara: Mo juba yin o enyin agba, ki Olorun ma fi eyi se asemo fun wa o. Aşe.

Ajihinrerelefe House,  
64, Lokun Street,  
P. O. Box 76,  
Telephone 85,  
Ode-Ondo.

Emi ni Tiyin Nitoto,  
Eniowo E. A. LIJADU,  
Oniporisan Keta  
Alufa Ajihinrerelefe,  
Ondo.  
10 : 12 : 71.

## ORUNMLA

Bí a o sòro Orunmlá li asojálè, a kò le sàisòro ohun meta wonyi sí i — Ekíni, ohun Iwa-Olorun tí awon babanla wa pín fun u: ekeji, ohun Iwa-enia ti nwon fifun u pelu: eketa, awon ekoyeko ti o ti enu re jade.

Ekini ni nikan li a o dawole nisisiyi ninu iwe yi; a o fi meji iyoku silẹ dígbosẹ.

Nwonyi li ooki Orunmla tí a fi se ipile asaro wa ninu iwe yi—

“ORUNMLA, Eleerí-ipin; Ibikeji Olodumare:

“À-je-ju-oogùn, Obírítii,-A-p’ijo-ikú-dà.

“Oluwa mi amomotan, —a ko m o o tan ko se,

“A bá mò ó tan íbá se kẹ.

“Oluwa mi Olowa aiyere; Omo Elesin Ile-Oyin,

“Omo ol’ope kan t’o s’aran dogi-dogi.

“Oluwa mi opoki a-mu-ide-s’aju,

“Eekan ko je k’ekun hora, asaka-saaka akun;

“Omo Osoginni Tapa ti nw’ewu ninii;

“Omo Osó pa’de mowo pa’de mese o mbeere atepaa oje.

“Oluwa mi Igbo, omo iyan birikiti inu odó;

“Omo igba ti ns’ope jiajia.

“Ikú dúdú atewo, Oro aj’epo ma pon;

“Agiri Ile-Ilogbon, a-b’oloowu diwere ma ran.

“Oluwa mi A-to-iba -jaiye, Oro a-b’iku-j’igbo;

“Oluwa mi Ajiki, Ogege a-gb’aiye -gun:

“Odudu ti idu ori emere; o tun ori ti ko suan se.

“Omo ei’ejò tí nrin mirin-mirin lori ewe,

“Omo arin ti irin Ode-Owo saka-saka.”

NINU ooki wonyi a ri isi kan ti o toka si ohun Iwa Olorun, a si ri isi miran ti o toka si ohun Iwa-enia: a o ko mu awon ooki ti o bo sabe isi ekini loroori.



## ORI I

## “ORUNMLÀ.”

✓ Itumo oruko yi bi a ti gbọ ọ lenu awọn babalawo ni pe “Orun li o mo oola ija,” tabi “Orun li o mo ilaja.” Nipa oruko yi awọn keferi ile wa jewọ pe ija kan pàtaki mbe laarin aiye ati orun, ati pe awọn kò mo eniti yio laja naa, beeni awọn ko mo ọna ilaja naa. Ninu awọn ese-ifa ti o tele nihinyi a o ka ti ija yi.—

1. “Orunmlà ní ‘ó di paaramiilà;’ mo ní ‘ó di paaramiilà;’ ó ni \* ‘ode aiye t’on t’ode orun ma pade loni ná o!’ ”—Irosu-Egutan.

---

\* Nijo kan, Ode orun ran aya re wa soja aiye, awon araiye ko mo o, nwon ba a ja nwon lu u: sugbon Ode aiye ri bi a ti nje e ni iya, o saanu re laimò o ri, o gba a silẹ lowo won. Nigbati obirin naa pada de ode orun, o rohin fun oko re iru iya ti araiye fi je on, ati bi Ode aiye ti saanu fun on. Nje ode orun ranse dupe lowo ode aiye, o si be e ki o masai wa pade on ni ipinna aiye on orun titi ojo meta. Ojo pe, awon ode mejeeji gbe agbe emu kookan wa sibi ade; nigbati nwon ri 'ra-won, nwon yo, enikini si fi agbe emu ti o gbe wa tore fun enikeji re bi ohun ade. Bi nwon ti jumọ nmu emu yi nwon nsọ asiri iwa aiye on orun fun ara-won, nwon si nta gedegede inu ago won sori ile nibikannaa. Nikehin nwon pinnu ati-ba ara won da majemu, ki oju ile it'-ose-si yi le di ibi orite fun ati enia ati eranko. Lati se e daju, nwon gbe ofin jijin kan sibe gangan, nwon si fi irawe bo o loju pe enikeni tabi ohunkohun ti o ba dasẹle oju ibe ki o maa lu ofin.

2. "Ekiti pète, adafa fun Ode aiye a bu fun Ode orun; "aní ki nwón rú eiyele merin on egberin, ki igbó tí nwón nló "de lè sán wón. Ode orun nikan l'ó rú, \*Ode aiye kò rú."— Irosu-Ègútan.

pèlupèlu nwón se ibura pe èni ti o ba tète de ibe ki o maa la ohunkohun ti a ba ri ninu ofin naa loḡboḡgba lati mu idaji ki o si ku idaji silẹ fun enikeji. Etu jin 'fin yi a la a, ekiri jin i a la a; nkan ko tẹ nkan ko wọ. Aja ode orun lu ofin yi; nigbati ode aiye ba a nibẹ o la a meji gege bi adahun, o fi idaji silẹ fun ode orun. Inu bi ode orun lati ri iwa odaju yi, nitorina li o se lo ifi odọ eku kan be esu lowè ki o le ba on gbẹsan lara ode aiye. Esu gba, esu gbọ. Bi iya ode aiye ti nja ewe ẹlu kiri ni agbegbe ibe, esu bi i lo jin s'ofin yi, o si yara lo iwi fun ode orun. Ode orun ko benibeji o la arugbo naa: bi o ti ngbe idaji tirẹ lo ni ode aiye de, o ke; inu bi i o ni, "biotiwu ki o ri, iwọ le wipe o ko mo iya mi?" Onitohun dahun o ni "biotiwu ki o ri, iwọ na le wipe o ko mo aja mi?" Awon mejeeji beresi ija, o si po tobeẹ gbogbo araiye pejo lotun, gbogbo ara orun pejo losi; ko si eniti o to isunmo ibi ija yi, totuntosi nkigbe si ara-won wipe "ẹ la won, ẹ la won!" Awon miran si nwipe "tani yio la won, tani yio la won?" Nigbaya ni Olodumare to ijade wa si aala ija naa. O si beere idi re O gbọ tan, o ni ki awon mejeeji lo mu ogoogoji wa, nwón se beẹ. Olodumare wa tun awe meji oku arugbo naa le-po o si so o di odidi; sugbon o fi ogoji kan sami si ibiti a ti la a; o si fa iya ode aiye fun u pada; inu ara aiye ati ara orun dun tobeẹ ti gbogbo won da ohun po nkigbe wipe "Orun mo won ila! Orun mo won ila!" Ayaani a mgbọ oruko ORUNMILA. Awon ode mejeeji si mu imo kansoso nwón di i mu nibi eji re, nwón fa a ya mo 'ra won lowo loḡboḡgba nwipe "Paramila, paramila, ode aiye on ode orun ko ni iri 'ra mo lai. Ayaani a nya imo ko 'ra eni li ebi laini atunse mo.

\* Lati ojo ajayamo ni, Ode aiye ati ode orun ko tun nfoju kan 'ra won mo kiki pe nwón a maa kesi ara-won bi okan ba soḡe ja ipinna. Bi Ode orun ti ndegbe tire lo nijokan, o ba eyin nla marun kududkudu pade labe pantiri o si ko o. O de ipinna o kesi enikeji re wipe "Ode aiye pele o, wa ko nkan ti mo fi silẹ de o nibi yi o;" o wi tan o pada 's' ileba tire. Ode aiye ti ko ri eran pa nijọ yi wa wo ipinna, o ba eyin nla meji wonyi, o ko won lo tayotayo; wara ti o si ti de ileba re, o se won je. Ojumo Ode orun lo ibe awon eyin meta tire wo nibiti o ko won lo ipamo si, enu ya a lati ba egbawa owo-okun niwaju eyin koḡkan: o si yara gbe owo naa kuro, o tun ile ibe se daradara. Ojumo ojo keta mo, o tun ba owo bee nidi eyin koḡkan. Nigbana ni o wa ilo si ipinna o si ke - si enikeji re, nwón si nje 'ra won bayi:— "Ode aiye, pele o!"

"O-o-o-o-o-o-o."

"O ti se eyin re ijeta o?"

"Sise ni mo se e je o"

"B'o l'o ti ri lenu re o?"

"O ma dun ladunju o!"

Nigbana ni Ode orun dahun wipe "Haa! o tan o ku o, iwọ ode aiye ko ni ila mo o." Sugbon ode aiye yara dahun wipe "Eyi o wu ki a gbe inu ile aiye se, Orun li o ma ni Ila o!" Ayaani a nwipe "Orun-nila. Orunmla.

3. "Àjọ awo Ile-aiye, Àbẹmọ awo ode Isálu-ọrun, awon "mejeeji ni mpade kómọn'ípínna aiye on ọrun: a ni ki nwon "rubọ ki obirin kansoso t'ọ wá laarin won má le ba ẹto jẹ mọ "won lowo. Awon mejeeji s'eti gbónran s'ẹbo nwon kò tu 'Fa "nwon ní kini obirin kansoso ibá ti se le ba ẹto aiye on ọrun "jẹ mọ ẹni bi awon lowo?" — Obara-meji.

4. "A-r' ọọte-sá kò s' ojo. Oyin sí tan f'afá de'lé, eerún "sí tan f'agan de'le; a dífa fun \*araiye a bù f'ara ọrun nigba "nwon ngbogun ti 'ra won; a ni ki kaluku won rú akoto kan "oyin on akoto kan ẹkọ fifó. Ara ọrun nikan l'ó rubọ: araiye "gbọ nwon kò rú." — Irete-'Sá.

---

\*Obirin naa a maa jẹ Obi, aya Àbẹmọ awo ode isalu ọrun ni ise. Àbẹmọ ti lọ idebo si ọran ara obirin rẹ yi , a ni ki o ru ewure dudu kan on egbaafa ki o le bimọ, eiyẹle merin on egberindilogun ki owo le ya wa ba won. Àbẹmọ ru ti owo ko ru ti omọ. Ojọ mpẹ Obi ko bimọ, inu rẹ bajẹ; o si sa wa ife Ajo awo ile-aiye. Ajo da awo, ebọ ijósi ti a yan fun Àbẹmọ fun Ajo. Ajo gbọ o rubọ omọ, Obi si bi okansoso fun u. Nigbati odun yipo, ti ojo ati -lọ si ikomọ pe, Obi tele Ajo lọ ipade Àbẹmọ: inu bi Àbẹmọ pipọ lati ri pe Ajo te obirin on mowọ kadun li aitifí ranse si on: beeni Àbẹmọ bere si ọro buburu isọ si Ajo. Ajo si mbinu ewe pe Àbẹmọ ko tilẹ mu suuru gbohun kan lenu on ti on diyẹinu mu Obi latinu ile-aiye wa ipade rẹ. Beeni ija di nla laarin won. Obi takete s'okeere on nworan won, ko si eniti yio laja o di ajaku. Nigbati o rẹ awon mejeeji ti won si nsimi lowo ni Àbẹmọ wa ikesi Ajo wipe "Ija iwere ni a ma ngbe ipinna aiye on ọrun ja yi o: ko si omuuja, ko si olaja; nitori ki aiye le bajẹ ki ọrun le bajẹ ma ni Obi se ti odọ emi Àbẹmọ lọ sọdọ rẹ. Njẹ , Iwọ Ajo awo ile-aiye o ma wa ki a m'eti ko eti, ki a mu ohun s'apo o!" Beeni inu awon mejeeji si tutu, nwon si lọ iwọ ikomọ: nibẹ ni nwon si ti peropo lati wa pa Obi tan ija aarin won. Nwon se beẹ nitootọ, nwon di oku Obi sinu apo kan, nwon si fi ha s'egbẹ igi kan li eba ọna, nwon ba tiwon lọ. Nijọ kẹta ni Orisa nkọja lona ibẹ o ri oku Obi li egbẹ igi, o ji i dide o si bi i leere bi o ti se de ibe. Nigbati Obi rohin fun u tan, orisa dahun pe "o dara o, ng ko le ja won niyan; eyiti nwon se naa ko buru o." Beeli o si tun di Obi sinu apo naa, o si fi ha sibiti o gbe ba a li egbẹ igi, o ba tirẹ kọja lọ, Ayaani oo ri i, a mpa obi tan ija gbogbo ni ilẹ wa.

\*Ni saa kan, awon araiye sigun nlọ ba ara ọrun ja; sugbon bi nwon ti de ehin-odi ọrun nwon ba opolopo akoto ẹkọ-fifọ ti a po oyin igan mọ, n won ko mọ pe ewo mbe nisale gbogbo akoto wonni, nwon fi iwora beresi ẹkọ naa imu. Loru ojọ naa ni gbogbo won ku patapata si ehin-odi ọrun. Ojumọ mọ ni jọ keji, awon ara ọrun jade si ehin odi, nwon ba kiki oku araiye beerebe: nwon wa ina oku meje ni pasan dide ni igun merererin ibudo araiye,

5. “Òke-yì-gbiri-wọ ’dò l’o difa fun araiye o bù fun ara  
“orun nlo jumo wotè, niyo ti nwon yio jija egbon lori eran edú  
“kansoso tí nwon rí-pa; a ní ki araiye mà se mèlo-mèlo fun  
ara orun ò: araiye kò nwon kò gbò, ija de.” —Ejiogbe.

6. “Hoo-hoo-mòdè l’o difa fun Àsá, a bú fun Àwodi, a  
bú “fun Igún s’eketa gbogbo won; niyo ti nwon nleri pe awon  
yio “gbé \* ebọ omọ araiye lo de orun. Àsa lo titi o rẹ e o  
ja wa’lẹ.

nwon ni ki awon mejeje nwonyi maa ru oku egbe won kuro li ehin odi  
awon. Bayi ni awon araiye die ti a ji-dide nwonyi nwahala putu ni riru  
oku awon egbe won pade ara yi ibudo won ka: awon ara orun si wa nkorin  
iya le won lori bayi pe:—

“ ‘Oyin l’a mu’  
“Ko ma le b’ara orun ja o,  
‘Oyin l’a mu.’  
O gb’ogbo oḷe b’oḷe ja o,  
‘Oyin l’a mu’  
Ko ma le b’ara orun ja o  
‘Oyin l’a mu.’”

Àyaani oo ri i bi araiye ti nru oku ara won kaakiri ninu aiye; oku li o  
nru oku. ✓

\*Èkiri kansoso naa ti araiye ati ara orun wotè pa l’ o da ija silẹ laarin  
won; nwon ko fẹ ila a meji, ara orun ni awon ni igbe e l’odidi, araiye ni  
awon ni igbe e l’odidi, ija de. Ara orun binu ko eran naa silẹ fun araiye  
nwon si pada lo sọrun lo imu ojo. “Kirikiri m’aiye, dugbèdugbè m’orun,  
ojo kakaka ko ta silẹ, omọ eiyè ko ri ’un sa-jẹ.” Nigbati o pon mó  
araiye tan ni nwon gbe eran èkiri naa silẹ, nwon nwa eniti yio gbe e lo sode  
orun fun won: olukuluku eniti nwon filò nsa nwon ko fẹ ilọ. Nikèhin ni  
nwon wa ilọ gba aboyun kan mu, nwon di eru eran naa ru u, nwon ti i  
jade sọna orun. Aboyun gbe eru rẹ de orun aanu se Olodumare o ni  
“Nitori ki iwọ aboyun le ku sọna orun kọ li awon araiye se ti o jade yi?  
Nje, iku ko ni ipa o, arun ko ni igbe o de; mura ki o wa pada lo inu aiye o.”  
Olodumare paşẹ a gb’ agbè omi kan le aboyun lori, a ni bi o ba ti de inu  
aiye ki o fọ o mọlẹ. Obi mu aboyun bi o ti wọ inu aiye, irora si mu ki  
o wa ’gbè omi mọri, o gbagbe ati-fó o mọlẹ. O wonu ile tirẹ tan ki o to  
iranti fọ o, o si bimọ lojukannaa sinu agbara omi naa. Àyaani oo ri i,  
aboyun mbi sinu agbara omi-’ra. Gbogbo aiye gbọ pe aboyun de nwon  
nwọ wa ’ki i wipe, — ‘O ku at’ orun bọ!’ Àyaani oo gbọ bi a ti nki  
aboyun ti o bi titun. Aboyun bi tan a nwa omi ifiwẹ omọ beñi ojo giiri  
kan o si rọ ka gbogbo aiye.

\*Nigbati ojo yi rọ titi, o pa gbogbo ina aiye run şusu, omọ araiye ko  
tun ri ina se onjẹ mọ; nigbanaa ni nwon lo wa ebọ ti nwon yio lo fi gba ina  
pada ti orun wa. Ebọ yi li a ru silẹ tan ti a ko ri eniti yio gbe e lo, ti aşı  
awodi ati igun nleri ati-gbe e de ode orun fun won. Àsa li o kọ gbe e,  
gbogbo omọ araiye si pejọ nisalẹ nkorin bayi fun u bi o ti ngbẹbọ naa lo  
wipe:—

“gbírihan, Awodi lo titi o re e, o ja wa’le gbírihan, Igún nikan  
“I’o ma gb’ebo ru de ode orun ninu won o!”—Osa’Wori.

Akiyesi.— Awon ese-ifa nwonyi ati itan won ti a ka  
nihin fihan dajudaju pe okan awon baba-nla wa nje won  
leri pe ija kan mbe laarin aiye ati orun; ati pe ija naa bere  
laarin enikan ti o duro fun gbogbo aiye ati enikan ti o duro fun  
gbogbo orun; ati pe ija naa se lori ohun kansoso ti t’otun-t’osi  
won ni oju si ati pe araiye ko ro ati-tumba fun ara - orun  
bikose lehin opolopo igbe; ati pe lati orun ni onilaja ti wa  
ati pe araiye ko ri ojurere ara-orun laisi ebo on etutu. Awon  
otito nwonyi ni iye lori jojo ninu ipile isin awon baba-nla  
wa; nitorinaa a o mu awon ohun akiyesi wonni wa si egbe  
oro Iwe mimo Olorun fun ifiwe ki a ba le ri itoye won.—

(a). Ija kan mbe laarin aiye ati orun.

(b). Ija naa bere larin enikan ti o duro fun gbogbo aiye ati  
enikan ti o duro fun gbogbo orun.

Gene. iii, 17-19, 24 “O si wi fun Adamu pe, Nitoriti iwọ  
gba ohun aya re gbọ, ti iwọ si je ninu eso igi naa, eyiti mo ti  
pase fun o pe, iwọ ko gbọḍo je ninu re; a fi ile bu nitori re;  
ni iponju ni iwọ o maa je ninu re li ojo aiye re gbogbo; Egun  
on osusu ni yio maa hu jade fun o, iwọ yio si maa je eweko igbe:  
Li oogun oju re ni iwọ o maa jeun titi iwọ o fi pada si ile;  
nitori inu re li a ti mu o wa, erupe sa ni iwọ, iwọ o si pada di

---

“Hohomode, Homode: (2)  
Asa mgbebo r’orun, Homode:  
O jo-jo ee mu ’jo, Homode:  
O ra-ra ee mu ra, Homode:  
O f’ehin gb’orun te o-mode, Homode. (2)

Nigbati asa se e titi awodi gbe e, a nkorin naa fun awodi, bee gege  
nigbati igun gbe e. Igun gbe ebo de orun tan, a de ina monu igba ademu  
kan fun u wa, a si kilọ fun u ki o mase fi igba naa kan ile titi yio fi de inu  
aiye.

Igun de ori apata gbaramsa kan lona o ni on yio simi die, o si gbe igba  
naa ka ori apata; sugbon bi idi igba naa ti kan-le, beeni ina fo-yo latinu re o  
si la igun lori borokoto. Ayaani oo ri i “Igun se rere o pari.”

erupe. Beli o le okunrin naa jade; o si fi awon kerubu ati ida ina de iha ila-orun ti nju kaakiri, lati maa so ona igi iye naa.”

Rom. V. , 17-19. “Nje bi nipa ese okunrin kan iku joba nipa enikan; melomelo li awon ti ngba opolopo ore-ofe, ati ti ebun ododo, ti nwon yio si joba ninu iye nipa enikan, Jesu Kristi.

Nje bi nipa ese enikan idajo ba ba gbogbo enia si ebi; gege beeni nipa ododo enikan, ebun ofe de fun gbogbo enia ni idalare si iye. Nitori gege biotise pe nipa aigbagbo enikan, enia pipo di elese beeni nipa igbagbo enikan, a o so enia pipo di olododo.”

I Kor. xv., 21-22. “Nitori igbati o ti se pe lati ipa odo enia ni iku ti wa, nipa odo enia li ajinde ninu oku si ti wa pelu. Nitori bi gbogbo enia ti ku nipa Adamu, beeni gbogbo enia yio si di aaye nipa Kristi.”

Ninu awon ese-fa ti a fi oro mimo wonyi gbélohùn, a ri pe oruko nwonni—“ Ode aiye, Àjò; “Ode orun, Abemo;”—li a fi toka si awon eni naa ti o duro l’otun ati l’osi bi ori fun araiye ati ara-orun.

Ipò ode ni ile wa ki ise kekere; fun ati-là ona titun, fun ati-tẹ ilu titun, fun ati-dá ija sile on ati-pari ija, gbogbo wa li a mo ipa tí ode kó ni ile wa.

Àjo ati Àbemo.— Ki ise oruko bikoşe ise ti a pin fun won ni mo fe ki a kiyesi nihin: \*e.n. pe awon mejeji a maa pade se ikomo ni ipinna aiye on orun lekan lodun. Awon babalawo wipe Àjò ni Olodumare fi se ojú ara-rẹ sinu aiye nigba iwa se, O si fi gbogbo atunse aiye le e lowo; ati pe Àbemo duro ni ipo kannaa li orun bi oju Olorun ati alatunse orun. Nigbati Àjò

---

\*e.n. jasi akomona “eyini ni.”

ati Abemọ ba pade ikomo, Ajọ ni iso gbogbo ohun ti ọrun fi se aiye lati esi wa; Abemọ a si so gbogbo ohun ti aiye fi se ọrun: awon mejeeji a si so idi abajo fun ara-won, nwon a si jumọ gbẹ ọran aiye on ọrun si eto. Ero yi je pataki kan ninu ipile isin ti nmú awon baba-nla wa pejo lododun bi agbajo ilu fun ati-bo awon eniti o te eya tabi orile do ti nwon imaa pe ni 'egungun—isele.'

(d) Ija na se lori ohun kansoso ti t'otun-t'osin won ni oju si.

Ode aiye ati ode ọrun nde ofin kansoso lati pin ohun gbogbo ti o bo si i dogbadogba; araiye ati ara ọrun jumọ wote pa edú kansoso ti ara ọrun ko ati-pin fun araiye ninu re rara. Kili ohun ti iwonyi ndu lati fihan bikose (1) irerasile ti Olorun ti O ni ohun gbogbo si fi mbá awa enia pin ohun gbogbo tobee ti ofe ati ofo fi je odi mejeeji aso kansoso. Eyiini ni pe ohun ti o je ofe fun wa jasi ofo fun Olorun, ohun ti o si je ofo fun wa jasi ofe fun Olorun. Ero yi je pataki kan ninu ipile isin ti nmú awon keferi ile wa ma tose kili o da ofo ti ifa ba wipe on ri si won. Bi nwon ba si ti gbọ pe ara-ọrun li o da ofo ti mbowa na, nwon ki tun beere pe "kili awon fi se ara-ọrun o?" Sugbon lesekana ni nwon a maa tumba nipa jijewo gbogbo ona ti o ba han si won pe awon ti nje ofe laijuba ibiti ofe naa ti wa. Ero kannaa yi ti o li eru fun won jojo li o wa nisale gbogbo suuru ati ipamora ti nwon imaa fi gba ofo ti o ba se won pe "Olorun li O fe bee."

A si ri pelu niti 'edú kansoso' (2) irira ti Olorun Olodumare ni si abuku isin ati aabo okan. O ya fun U lati ko gbogbo isin ati okan naa ti o mu u wa ju lati gba won li abuku ati aabo. Ese ekini ti o bere ori ekini ninu Ifa jeri si olanla yi ninu Olorun. Ese naa wi bayi pe.—

7. "Ototooto, Ororooro; ototo \* l'a ijepa, Ototo l'a

---

\*Olukuluku oro nwonyi 'Ototooto' 'Ororooro' 'Ototo' 'Tori-tori' je ede

## ORI 1

ije ímuumu; "torí-tòrì l'a ifun Obamaakin n'Ile Iranjé ki ó le baa f'ohun torí-tori funni."—Èjiogbe.

(e) Araiye kò rò ati-tùmba fun ara-orun bikoşe lehin opolopo igbè. —

Òpò "iponju ati iloyun," Òpò "egún on oşuşú," òpò ile-ni "kuro laarin enia" ati onje enia si "ibugbe awon eranko igbe" ati si "jije koriko bi maalu," òpò "kíkun-omi," òpò "idarú-ède," òpò "ojo sulfuri ati iná," òpò "idá ati iyan, ati eranko buburu, ati ajakale arun," òpò ikú;—kò ha şe pe nwon-yi li o kamba omo araiye, li o te agidi okan won, ti o si nmú won túmba fun Olurun!

Ero yi je pataki kan ninu ipile isin ti nmú awon keferi ile wa maa toşe kili o dá ikú tabi arun, tabi ejo, tabi ofo ti Ifa ba wipe on ri si won. Nitorinaa bi Ifa ri iku si won, nwon a bi i

---

ti a nlo lati toka si ohunkohun ti o wa ni kikun, pipe, ati ailabuku. Obaiala li a pe ni Obamakin ninu eşe-ifa yi. Mu eşe-ifa naa wa si ege omo mimọ tinu Bibeli.—

Lef. xxii. 20-21. "Sugbon ohunkohun ti o ni abuku, li enyin ko gbodo muwa: nitoripe ki yio da fun nyin. Ati eniken ti o ba ru ebo alafia si Oluwa lati san eje, tabi ebo ife-atinuwa ni maalu tabi agutan, ki o pe ki o baa le da; ki o mase si abuku kan ninu re." 1 Kron. xxviii. 9. "Ati iwọ, Solomoni omo mi, mo Olurun baba re, ki o si fi aiya pipe ati fifẹ okan sin i: nitori Oluwa a maa wa gbogbo aiya, o si mo gbogbo ete ironu, bi iwọ ba saferi re, iwọ yio ri i; sugbon bi iwọ ba ko o silẹ, on yio ta o nu titi lai." Wo xxix. 17-19. "Emi mo pelu, Olurun mi, pe iwọ ndan okan wo, iwọ si ni inudidun si ododo. Bioşe ti emi, ninu ododo okan mi li emi ti fi tinutinu şe iranlowo gbogbo nkan wonyi; ati nisisiyi pelu ayọ ni mo ti ri awon enia re ti o wa nihin lati fi tinutinu şe iranlowo fun o Oluwa Olurun Abrahamu, Isaaki ati Israeli awon baba wa, pa eyi mo lailai sinu ete ironu okan awon enia re, si fi idi okan won mule si odo re: Si fi okan pipe fun Solomoni omo mi lati pa ofin re, eri re ati ilana re mo."

Isa. xLii. 8 "Emi li Oluwa: eyi ni oruko mi; ogo mi li emi ki yio fifun elomiran, beeni emi ki yio fi iyin mi fun ere gbigbe."

Joh. iv. 23-24 "Sugbon wakati naa mbo, o si de tan nisisiyi, nigbati awon ti nsin li otito yio maa sin Baba li emi ati li otito: nitoripe iru awon eni be ni Baba nwa ki o maa sin on. Emi li Olurun: awon eniti nsin i ko le şe alaisin i li emi ati li otito.



lere pe “ikú araiye tabi ti ara-orun?” bi-o rí ejo si won, nwon a bi i pe “ejo ara-orun tabi ti araiye a-b’ojú perekete?” Bi ibo ba si mú ara-orun ninu òna ibi wonyi, nwon ki ítun beere pe “kíli awon fi se ara-orun o?” lesekannaa ni nwon imaa ítumba nipa jijewo gbogbo ona ti o ba han si won pe awon ko sin tó: nwon a si mura ati-se gbogbo etutu ati atunse ti mba mbe ni ipa won.

(e) Araiye kò le pada rí ojurerere Olorun lai-si ebo on etutu.

(f) Lati orun ni onilaja ti wá.

Gene. viii., 20–21. “Noa si te pepe fun Oluwa; o si mu ninu eranko mimo gbogbo, ati ninu eiyé mimo gbogbo, o si ru ebo-ore sisun lori pepe naa. Oluwa si gbo oorun didun; Oluwa si wi li okan re pe Emi ki yio si tun fi ile re nitori enia mo.

II Sam. xxiv., 25. “Dafidi si te pepe kan nibe si Oluwa, o si ru ebo sisun ati ti ilaja. Oluwa si gbo ebe fun ile naa, arun naa si da kuro ni Israeli.”

Heb. ix. 22. “O si fere ise ohun gbogbo nipa ofin li a fi eje wenumo: ati li aita eje sile imukuro ese ko si.”

Ninu awon ese-ifa ti a fi oro mimo wonyi gbe-lohun, a ri pe nigbati araiye nfe tumba tokantokan, nwon fi eyi han nipa fifi eran-edu kansoso naa ti nwon ko ti fe ifisile ri sowo si orun: ewe, nwon si fi ohun miran ti a yan li ebo fun won sowo si orun pelu li ajiyan. Eyi naa gaan ni aiya ebo.

Bee gege li a si gbo pe Olodumare tikalare li o wa idubu ija Ode aiye ati Ode orun; tabi bayi pe nigbati ko si omuja tabi olaja laarin Ajo ati Abemo, Abemo tikalare ti o ti orun wa li o si diyeyinu nawo ilaja si Ajo awo inu aiye. Gbogbo nwon yi ndu ati-fi otito naa han araiye pe lati odo Olorun ni ilaja ati onilaja ti wa iba araiye.

Isa. I: 18, "Oluwa wipe, wa nisisiyi ki e si jeki a so asoye po: bi ese nyin ba ri bi ododo, nwon o si fun bi snoo; bi nwon pon bi alaari, nwon o dabi irun agutan." Isa. xiii. 15, "Tani eleyi ti o ti Edomu wa, ti on ti aso arepon lati Bosra wa? eyiti o li ogo ninu aso re ti o nyan ninu titobi agbara re? Emi ni eniti nsoro li ododo, ti o ni ipa lati gbala. Nitori kini aso re fi pon, ti aso re wonni fi dabi eniti nte ohun elo ifunti waini? Emi tikarami ti te ohun elo ifunti waini; ati ninu awon enia, enikan ko pelu mi; nitori emi te won ninu ibinu mi, mo si te won mole ninu irunu mi; eje won si ta si aso mi, mo si se gbogbo ewu mi li abaawon. Nitori ojo esan mbe li aiya mi, odun awon eni irapada mi ti. Mo si wo, ko si oluranlowo; enu si ya mi pe ko si olugbero; nitorina apa ti emitikalami mu igbala wa sodo mi; ati irunu mi, on li o gbe mi ro. On si wipe: Looto enia mi ni nwon, awon omoto ti ki iseke; on si di olugbala won."

Eyi naa gaan li awon keferi ile wa npe ni "ORUNMLA."

## ORI II

“Eleri-ìpín, Ibikeji Olodumare.”

Ninu iwe wa isaaju a ti se akiyesi yi pe awon baba-*ni*la wa gbagbo pe ninu olanla Olurun ti enia ko le mo titobi re yi, Olodumare ti fi Enikan se ibikeji ara-Re, On a si maa pe Oluware si imo ninu ohun gbogbo, On a si maa fi ohun gbogbo han a, On si fi i se eleri ara-Re ninu ohun gbogbo, tobee ti ko si ohun ti Olodumare mo ti Oluware na ko mo, ko si si ohun ti Olodumare ri ti On ko ri. Eni naa ni awon npe ni “Orunmla, Eleri ipin, Ibikeji Olodumare.”

Nje, ona wo ni Orunmla fi je Eleri ipin?

Awon babalawo fi idahun si ibeere yi latinu oduifa wa gege bi cyiti a ko si isale nihin.

(1) Orunmla je Eleri-ìpín nitori On ati Olodumare li o jumo nse ikomo lode orun.

*Ejiofe* 3 “Olodumare pelu Orunmla lo iti ara-won mo ile-  
“ikomo lorun, gbogbo orun nke idaro wipe ‘Tani yio lo isilekun naa?’

Etu gbo o siwaju lo if’owo le ilekun; beeli Orunmla dahun lati inu ile nwipe, ‘Lesi nkan ’kun Osin kakaka, lesi nkan’ kun Osin lelele?’ O dahun o ni ‘emi Etu ni, obeje.’

“Sugbon Orunmla dahun si i pe ‘Etu obeje, Olodumare ni ki o dehin o; o ti mo igbanaa ri? tabi o ti ba won lo s’ikomo ri?’ Eeni Etu obeje pada sehin.

“Edú gbọ o ní on yio ba won silekun; beeli Orunmla  
 “beere wipe ‘Lesí nkan ’kun Oşin kakaká, lesí nkan —  
 “kún Oşin lelele?” O dahun o ní ‘emi Edú ni, ibaaraa  
 “af’ija gb’ oko;

“Şugbon Orunmla dahun si i pe ‘Edu ibaaraa, Olodumare  
 “ni ki o dehin o; o ti i mo igbanaa ri? tabi o ti i ba won lo  
 “s’ikomo ri?’ beeni Edu ibaaraa pada sehin.

“Agbonrin gbọ o ni on yio ba won silekun; beli Orunmla  
 “dahun wipe ‘Lesí nkan ’kun Oşin kakaká ’lesí nkan ’kun  
 “Oşin lelele?’ O dahun o ni ‘emi Agbonrin odogija onila  
 “afifen.’

“Şugbon Orunmla dahun si i pe ‘Agbonrin odogija,  
 “Olodumare ni ki o dehin o; o ti i mo igbanaa ri? tabi o ti i  
 “ba won lo s’ikomo ri?’ beeni Agbonrin odogija pada sehin.

“Ira gbọ, o ní on nlo ba won silekun; beeli Orunmla  
 “beere wipe ‘lesí nkan ’kun Oşin kakaká, lesí nkan ’kun Oşin  
 “lelele?’ O dahun o ni ‘emi Ira oniiwo kansoso ni.’

“Şugbon Orunmla dahun si i pe ‘Ira oniiwo kansoso,  
 “Olodumare ni ki o dehin o; o ti i mo igbanaa ri? tabi o  
 “ti i ba won lo si ikomo ri? beeni Ira oniwo kansoso pada sehin.

“Ariwo ta lode orun pe ‘tani yio ha ba-ni silekun Oşin?’

“Nigbanaa ni Edun gbọ, o jade wa o ni on yio ba won de  
 “ibe wo; o lo if’owo le ilekun, o si gbọ Orunmla mbeere wipe  
 “ ‘lesí nkan ’kun Oşin kakaká, lesí nkan ’kun Oşin lelele?’ O  
 “dahun o ni “Emi Edun ma ni o!”

“Şugbon Orunmla dahun si i pe ‘Iwo Edun ol’aju  
 “fokifoki, Iwo Edun ol’owo pojopojo, dehin o; mo igbanaa,  
 “tabi o ba won yun ’be ri?’

“Edun dahun o ni

“ ‘Oju mi meji fokifoki yi  
 “ Mo fi ka ibo f’Olofin je;  
 “ Owo mi meji pojopojo yi  
 “ Mo fi ka ibo f’ Olofin je’.

“Orunmla dahun o ni

“ ‘Haa! O tó, Edun ol’owo pojo, Edun elesè pojo;  
 “ Edun ol’aju fòki, maa tún rora:  
 “ Itan ti o pa sile mà to ò!’

“Nigbanaa ni Edun silekun wole ikomo, ó m’èkún  
 “ s’èkún igbe, ó m’ohún s’ohún iyèrè, o nşè.  
 “ ‘Ogiján, Edun mà mbá won to rè;  
 “ Ogiján, Edun mba won lo.’ ”\*

(2). Orunmla je Eleri-ipín nitori on ni Olodumare fi  
 “ je Orí fun gbogbo awon irúnmalè ati oba, li aiye ati  
 “ li orun.—

9 “Bi a bá dupe oore aná à gba omiran: a dá a f’Ori\*  
 “nlo si awujo gbogbo irúnmalè lo ip’obi oore.”—Ejiogbe.

10. “Sesè-ooloogoo-sesè adifa f’Orunmla nlo ba  
 “gbogbo oloja inu aiye jijakaadi.\* O mú Al’Ara o dá a,  
 “o kó gbogbo erù rè; o d’Ajerò o kó gbogbo erù rè: o

*Note*  
 \*Ifa ti a ki nihin je apa ikèhin esè kan ninu Ejiogbe, o si se okan  
 ninu awon ese ti o li eru julo fun babalawo lati ki. Agbara ni mo fi mu  
 babalawo mi ki i fun mi: sibe, eru ba a tobe ti o fi mu mi to si ikoko kan,  
 ti o si mu enu sunmo eti mi nki i kelèkelè!

*V.I.L.*  
 \*Itan yi wi siwaju pe Olodumare ji, O mu obi oore (e.n. obi olori tabi  
 alase) sile: o ni on nfe eniti yio ba on pa a ninu gbogbo awon Irunmale.  
 Ogun de o pa a ti, o joko sibe; gbogbo irunmale de loqoqan nwon pa  
 obi oore ti, nwon si joko sibe nleri de eniti yio wa ipa obi ti awon pa ti.  
 Nikehin ni nwon ri ti Ori yo si won o nyi bowa gbirigbiri, o de o mu obi  
 naa kan, o pa a, ariwo ta: Olodumare ni ‘Ori iwo naa li o to obi oore  
 ipa lootu.’ Beenì gbogbo irunmale beresi iba Ori jowu ipo ola yi.  
 Nwon si su-mo o lati ba a ja, sugbon ko si eniti o da Ori ninu gbogbo irun-  
 male, Ori l’o da gbogbo won l’okookan. O da Olota si’le Ado, o da  
 Erinmi s’ode Owò, o da Pepepe s’ode Asin; o da Orisa s’Itapa, o da  
 Ogun s’Ile-Ire, o da Obalufon si Iyinde: o da Orunmla s’Ile-Ifè.

\*Nigbati Ewi ti gburo isegun Orunmla, o sa to awon awo lo igbo  
 ohun ti on le se ki Orunmla ma le da on; a ni ki o ru owuuru eku,  
 owuuru eja, pelu igo oti kan. Ewi gbo o o ru gbogbo nkan naa. Bi  
 Orunmla ti gbe ija de aafin, Ewi jade si i, o yara ko gbogbo eku ati eja  
 wonni ti i li aiya, o si gbe igo oti naa fun u mu. Orunmla je o mu yo  
 tan, oti gbe e sanle: beeli Ewi se da Orunmla, ti o si ko gbogbo eru awon  
 oloja-loja ti Orunmla ti da. Ayaani a nwipe ‘Ko si oba bi Ewi’. Ayaani  
 Orunmla ni bi a ba da on, ki a si maa ko on!

“da gbogbo oloja-'loja inu aiye o kó gbogbo eru won tan o  
“wa mu ori le ile Ewi”. —Ose meji.

(3). Orunmla je Eleri-ìpín nitori on li ó gbé eru kiki  
ori nijo ti awon irunmale ndu eru oro gbé li orun.

11. “Ewon-ba'le-ro-worojo adifa f'Orunmla a bu fun  
“gbogbo irunmale, Olodumare d'eru ka'le O ranse \*pe gbogbo  
“won ki nwon wa igbe e lo sinu aiye.”— Okanran-egutan.

Akiyesi.—Awon ese-ifa nwonyi ati itan won ti a ka  
nihin fihan dajudaju pe okan awon baba-nla wa nje won  
leri pe Enikansoso ni mbe lehin Olorun Olodumare ti ó  
le mo ipin ohun gbogbo li ayie ati li orun; ati pe nipa imo yi,  
Enikansoso naa ni ise Ori fun ohun gbogbo.

\*Iko Olodumare de odo gbogbo irunmale, ko si enikan ninu won ti  
o ni i lohun; o de odo Orunmla, Orunmla fun u ni itan adie kan ati ope  
onje. Nitori oore yi, iko naa sofofo fun Orunmla pe ki o mase kanju  
gbe eru nitori “ise gbogbo mbe ninu karahun li akata Olodumare.”  
Ese gbogbo irunmale pe, nwon ndu eru gbé niwaju Olodumare, eyi ngbe  
eru owo, eyi ngbe eru aso; sugbon iko Olodumare nfi fere wi tantan fun  
Orunmla bayi pe:— “Orunmla, ma sedo joko o! ori mbe ninu aaihun.”  
Bayi ni Orunmla sedo joko nwo gbogbo irunmale titi nwon fi ko gbogbo  
oro koja lo sinu aiye. Orunmla dide nigbati awon irunmale lo tan,  
o rin lo gaara si akata Olodumare, o si mu aaihun (karahun) naa jade ti  
ibe wa, o mu ona Ile Aiye pon. Orunmla ba gbogbo irunmale nwon  
tidi si ati-jade si aiye, o bi won eetiri, a ni omi bo gbogbo oju aiye, ko si ile  
nibikibi lati ti orun bo si.

Nigbana ni Orunmla towo bo inu karahun re yi, o mu awon kan ti  
inu re jade, o si so o le oju omi; o tun towo bo ibe naa, o bu ikunwo kan  
erupe da sori awon naa; o towo bo o nigba keta o mu adie kan oniigan  
marun jade, o si so o le ori awon naa pelu. Adie yi beresi erupe die naa  
itan, bi o si ti ntan a, beni omi nsa sehin ti ile si mgbaye.

Orunmla ti o da ile li o ko bo sori ile; on ko si je ki awon irunmale  
wonni bo sori ile titi nwon fi ko gbogbo eru oro ti nwon ru ti orun wa le  
lowo. Iyekiye ti o si to loju Orunmla ni on nfifun won pada; gbogbo  
irunmale si tumba fun u patapata. Orunmla si nkorin bayi wipe

“Aiye ma nwa  
Iwa l' iwa o, Iwa l'ehin, Iwa!”

Awon otitọ naa niye lori jojo ninu ipile isin ti a ba lowo awon baba-nla wa (ka iwe 'kini, ewe 16-17); nitori nwon nfihan pe awon keferi ile wa ti ni imo wiwa Jesu Kristi. A o mu awon ohun akiyesi meji naa wa s'egbe oro Iwe Mimo Olurun fun ifiwe ki a ba le ri ona ti a le maa lo won lati ba awon keferi ile wa so asoye nipa ti Kristi.

(a). Enikansoso ni mbe lehin Olurun Olodumare ti o le mo ipin ohun gbogbo li aiye ati li orun.

(b). Enikansoso naa yi ni Ori fun ohun gbogbo.

Job. xxxviii. 4-11. "Nibo ni iwọ wa nigbati mo fi ipile aiye sole? Wi bi iwọ ba moye! Tali o fi iwọn re lele, bi iwọ ba mo, tabi tali o ta okun wiwon sori re? Lori ibo ni a gbe kan ipile re mo, tabi tali o fi okuta igun re le ile? Nigbati awon irawo owuro jumọ korin po ti gbogbo awon omo Olurun nho ihọ ayọ? Tabi tali o fi ilekun se omi okun mo, nigbati o ya jade bienipe o ti inu tu jade wa? Nigbati mo fi awo-sanma se aso re, ati okunkun sisu se oja igbanu re? Ti mo ti pase ipinnu mi fun u, ti mo si se bebe ati ilekun. Ti mo si wipe: nihinyi ni iwọ yio de, ki o ma si rekoja, nihinyi si ni igberaga riru omi re yio gbe duro mo".

Jobu ko le dahun gbogbo oro-imọ wonyi ti Olurun bi i leere ninu ori 38 de 41. Mo si le so pe ko si ninu araiye ti o ti i fowosoya pe on le dahun won bikose Enikansoso naa ti ise Ogbon Olurun. Ka ese wonyi:—

Owe viii. 22-30. "Oluwa pese mi ni ipilese iwa re, saju ise re atijo. A ti yan mi lati aiyeraiye, lati ipilese tabi ki ile aiye ki o to wa. Nigbati ogbun ko si, a ti bi mi; nigbati ko si orisun ti o kun omi pipo. Ki a to fi idi awon oke nla sole, saaju awon oke li a ti bi mi: Nigbati ko ti ida ile aiye, tabi petele, tabi ori erupe aiye. Nigbati o nse ipile awon orun,

emi wa nibe: nigbati o fi osuwon ayika le oju ogbun. Nigbati o so awosanma lojo soke: nigbati o fi agbara fun orisun ibú. Nigbati o fi ase re fun okun, ki omi re ki o mase koja enu re: ati ofin re fun ipile aiye. Nigbana emi wa lodo re bi onise: emi si je didun inu re lojoojumo, emi nyo nigbagbogbo niwaju re.”

Tani ha li eni naa ti o fowosoiya bayi bikoşe “Kristi” Eniti a pe ni “agbara Olorun ati ogbon Olorun” i Kor. i,24.

Eyi naa gaan li awon keferi ile wa mpè ni Orunmla. Sugbon Kristi naa ti ise ogbon Olorun ni Ori fun ohun gbogbo.

Efes. i. 22. “O si ti fi ohun gbogbo sabe ese re, o si ti fifun u lati je ori lori ohun gbogbo fun ijo enia Olorun.— iv. 15. Ki a le maa dagba soke ninu re li ohun gbogbo, eniti ise Ori, ani Kristi.”

Ati Kristi naa yi ti ise Ori fun ohun gbogbo li Olorun fi se Eni apèsin aiye ati orun:—

1 Kor. xi, 3. “Sugbon mo fe ki enyin ki o mo pe, Kristi li ori olukuluku okonrin; ori obirin si li oko re; ati ori Kristi si li Olorun.” Filip. ii. 10–11. “Pe li oruko Jesu ni ki gbogbo eekun ki o maa kunle, awon eniti mbe li orun, ati awon eniti mbe ni ile, ati awon eniti mbe nisale ile; ati pe ki gbogbo ahon ki o maa jowo pe Jesu Kristi ni Oluwa, fun ogo Olorun Baba.” Heb. i. 6. “Ati pelu nigbati o mu akobi ni wa si aiye, o ni, Ki gbogbo angeli Olorun ki o si maa foribale fun u” Or. Daf. xcvi. 7. “Oju yio ti gbogbo awon ti nsin ere fifin eniti nfi ere se ileri ara won: e maa sin i, gbogbo enyin olorun.”

Ona wo ni Orunmla fi je Ibikeji Olodumare? Awon babalawo fi idahun si ibeere yi latinu odu-ifá gege bi eyiti a ko si isale nihin:

- (1). Orunmla je Ibikeji Olodumare nitori On ati Olodumare li o jumọ bere iwa nigbati nwon ko tile ti i ni ohunkohun miran ju ohun — Iwa — Olorun.



12. “Ojú mpon Olodumare, ojú mpon Orunmla: “Olodumare ni ki Orunmla rubo; Orunmla ni ki Olodumare “naa rubo ke. Nwon jumọ yan ašobilikí eranla kookan “ati ogboogbokanla li ebo fun ara-won. Awon mejeeji gbọ ebo nwon rubo.”—Ejiogbe.\*\*

(2). Orunmla je Ibikeji Olodumare nitori lehin Olodumare, On nikanşoşo li o kù ti o tún kapa Eşu.—

13. “Eni burukú nsalo kuro loju Olodumare, Olodumare “ke-lé e wipe ‘E mú u!’ Eni buruku teşe mo ‘rin nlo, “beeli a ko ri enit’ o le mú u sile ninu gbogbo irúnmalé t’o “pejo s’iwá orun.

“ Eni buruku lá won koja patapata tan ó wa kán Orunmla, Orunmla mú u şikun o fa a pada lo fun Olodumare, Olodumare gbe e s’ewon.

“ Ayaani oo ri i Olodumare wipe kí Orunmla joko ti On: “O ní ‘Iwo Orunmla nikanşoşo ni ki o maa rí mi fín ninu “gbogbo irúnmalé.’ ”—Ejiogbe.

Akiyesi.—Awon ese-ifa nwon yi ati itan won ti a ka ninin fihan pe wiwa-siwaju-ohun-gbogbo je ero pataki kan ti nwon ni si Olorun: ati pe wiwa ohunkohun miran lehin

---

*N. Fey* \*Eyi ni apa ese-ifa ti a ki ni ese’kejo iwe yi: o si je okan ninu awon ese ti o li eru julọ fun babalawo lati ki.

Itan abami yi wi siwaju pe nigbati Olodumare ati Orunmla rubo yi tan, bi nwon ti jumọ nrin lo, nwon jin sinu ofin nla kan; nwon si wa ninu opolopo ebi nibe fun ojo pipe tobe ti nwon ko fi le jade mo. Ni alabapade ni Edun wa iba won ninu iponju nla yi, o ni “Haa!” o yara nlo iwa eso igi gbogbo ka wa ifun won je nibe titi oju won fi walé, ti imi fi ko won die lati goke. Nigbati nwon goke tan, sibesibe nitoriti ara won koi tii padabo sipo tan, nwon lo iti ara-won mo odi ti a mpe ni Odi Ikomo li ode orun.

Iyoku itan yi li a ti so şaju ninu ese ‘kejo ti iwe yi.

Asiri nla yi ti Edun nikan mo li o fi ni igboiya lati şilekun wole ikomo Orunmla ati Olodumare loto (wo ese ‘kejo).

Olorun ná Olorun li ebo kan; ati pe ní riru ebo nla yi, ogbo-ogba ni ináwo rẹ fun Olodumare ati Orunmla: ati pe kò sí enikan tí o kapa Eṣu bikoṣe Eniti o bá Olorun dogba.

Awon otito nwonyi niye lori jojo ninu ipile isin ti a bá lowo awon baba-nla wa: e.n. pe nwon ya Olorun Olodumare tikalare ati ohun-iwa Re kuro lara ohunkohun ti ise ohun-elo-ipile-eda, nwon si ya Orunmla ati ohun -iwa re bakanna kuro lara ohunkohun ti ise ohun-elo-ipile-eda.

Bi a bá mu awon ohun akiyesi wonyi wa si egbe oro Iwe Mimọ Olorun fun ifiwe, a oo ri ona ti a le maa lo won lati ba awon keferi ile wa so asoye nipa ti Kristi.

(a). Wiwa Olorun siwaju ohun gbogbo je ero pataki kan ti o ye ki a ni si Eniti a pe ni Olodumare.

Or. Daf. 90. 2. “Ki a to bi awon oke nla, ati ki iwọ ki o to da ile on aiye, ani lati aiyeraiye, iwọ li Olorun.

Job. xxxvi. 26. “Kiyesi i, Olorun tobi, awa ko si mo bi o ti tobi to! beeni a ko le iwadi iye odun re ri.”

Rom. xi. 36. “Nitori lati odo re, nipa re, ati fun u li ohun gbogbo.”

Heb. iii. 4. “Lati owo enia kan li a sa ti ko olukuluku ile; sugbon eniti o ko ohun gbogbo ni Olorun.”

Ifi. i. 8. “Emi ni Alfa ati Omega, ipilese ati opin, eniti o mbe, ti o ti wa, ti o si mbowa, Olodumare. iv. 11 Oluwa, iwọ li o ye lati gba ogo ati oia ati agbara: nitripe iwọ li o da ohun gbogbo, ati nitori wiwu re ni nwon fi wa ti a si se da won.

Ero wiwa Olorun siwaju ohun gbogbo li o mu awon baba-nla wa kan akoko kan ti oju mpon Olodumare ti o si mpon Ibikeji Re pelu; e.n. pe akoko kan ti Olodumare ati Ibikeji Re ti wa li aitii da edakeda kan, ani nigbati a koi tii da nkan naa tikalare ti ise ohun-elo-ipile-eda.

Niti Olorun, gbogbo ẹ́dá li o ti hàn fun Olorun lati gbogbo aiyeraiye bienipe a ti dá won; sugbon niti awa enia, a ko le ri tabi ki a ní ohun ti kòí tii si. Ohun ijinle nlanla si ni ero yi li okan awon babalawo ti o ba gbo 'fa de ibe ni ile wa; nitori nigbati a tún fi ibeere yi fun won pe "Tali eniti o ko wa pato ninu Olodumare ati Orunmla?" nwon dahun pe "Kò si eniti o mo eniti o ko wa ninu won nitori 'Li ojo ti a ti mú oko li a ti mú agbè.' "\*"

Eniti o ba rò idahun kekere yi wò yio rí ijinle èro ti awon baba-nla wa fifun ohun-iwa Olodumare ati Ibikeji Rẹ.

(b). Wíwà ohun-kohun miran lehin Olorun ná Oloдумare li ebo kan.

(d). Ní ríru ebo nla yi, oḡboḡba ni ináwo rẹ fun Olodumare ati Ibikeji Rẹ.

Isin otito, e.n. oju ibo ati ona mgbà-bò ti o se itewogba loḡo Olorun Olodumare je ilana a-t'owo Ontikalare wa: ati bi ko ti si isin kan ti o pe-ye laini ebo ati irubo, o daju pe araiye ko le tikarawon ronun kan ebo ati irubo laisi ifihan at'owo Olorun wa. Nigbati a ba si ro o pe bikoḡe Olorun Olodumare ba tewogba ebo ti mbe ninu isin kan, isin naa ko le igbe olusin, yio wa idaniloju pe ebo ni koko ati emi isin.

Kí ha li ebo? Ebo ni nina ara-eni tabi ohun ti o dipo ara-eni fun ati-mu anfaani ba ara-eni tabi elomiran; eyi ni owuro ebo.

Ero yi gaan ni awon keferi ile wa ni sipa ebo nigbati nwon nwipe 'Olodumare rubo' tabi 'Orunmla rubo' e.n. pe nwon na ara won jade ki nwon ba le ni ohun gbogbo wonyi ti a ri ati ti a ko ri. Pataki kan li o si je ninu igbagbo won pe ohun

---

\*Ki akawe yi ro o jinle:— "Ewo li o ko wa? ile oko ti a san, tabi eba oko naa?" Iwo yio si ri pe lesekananaa ti a ti beresi sisan oko, lesekananaa ni agbe re iti ihan pelu re.

gbogbo ti a rí ati ti a kò ri (e.n. gbogbo èdà), ní ati ìbèrè ati aarin ati opin wíwà won òlòdúnú ati nípàsè èbò ti Olodumare ati Orunmlá rú li owuro ìwà. Njẹ eyi mu ki a rí ipò nlanla ti nwon fifun Orunmla niti pe ki o jẹ enikansoso naa ti t'on t'Olodumare jumọ rubo gbogbo èdà.

(e) Ko si enikan ti o kápa Èṣu bikosè Eniti o bá Olodumare dọgba ninu ohun gbogbo.

Lotito ni awon enia ile wa npe Èṣu ni Elégbara, sibe nwon njewo ninu isin won pe Olodumare ati Ibikeji Rẹ lagbara ju Èṣu lo fiiri. Nigbati a si bi won leerè pe “Eetise ti e fi mbo Èṣu to bayi nigbati e mo o li eni buruku?” idahun ti awon babalawo fifun ibeere yi ni wonyi pe,—

“Olurun li o dá Èṣu, ti O si fi i jẹ oye alagbara soḍo ara-Rẹ lohun. Nigbati Olurun si mo pe Èṣu kò tún sán mo, On kannaa li o lé e wá sinu aiye. Agbara Olurun tobi ju ti Èṣu lo fiiri, sugbon bee gege ni agbara Èṣu si tobi jù ti awa omo araiye lo. Idá ti Olurun ti dá Èṣu lati ohun wa ni kò se ipa-dá lowo awa omo araiye li o jẹ ki a kúku maa bẹ e kí o ma baa fi buburu rẹ se wa. Enyin kò gbọ bi owe wa kan ti wí pe ‘Bí kò roo-nii l’ apa baba, a roo-nii l’apa iya’? Orun lohun kò san Èṣu, sísan li aiye wá ísan jù orun lo ni.”

Ero yi niye lori jojo niwonbi o ti toka si ona pataki ti a bá maa lo iyanju wa sí laarin awon keferi ile wa lati mú won mo daju pe Olurun kò le Èṣu bo si aiye lati maa pá araiye li aiya nikan, sugbon O si ti ran Enikan ti o le kápa Èṣu wá sinu aiye pelu lati jẹ Ogagun igbala araiye: ani Eni naa Jesu Kristi Olugbala.

Luk. xi 21–22. “Nigbati okonrin alagbara ti o hamora ba nso aafin rẹ, erù rẹ a wá li alaafia: Sugbon nigbati okonrin alagbara jù u ba kolu u, ti o si segun rẹ, o gba gbogbo ihamora rẹ ti o gbekele lowo rẹ, a si pin ikogun rẹ.”

i Tessa, v. 8–10. “Şugbon e jeki awa ti işe ti osan, ki a ma wa li airekoja, ki a maa gbe awo-aiya igbagbo ati ti ife wo; ati fun asibori irin, ireti igbala. Nitoripe Olorun ko yan wa fun ibinu, bikose lati ni igbala nipa Jesu Kristi Oluwa wa. Eniti o ku fun wa, pe bi awa ji tabi bi awa sun, ki a le jumo wa laaye pelu re.”

Heb. II. 14–15. “Nje niwon bi awon omo ti se alabapin ara on eje, on tikanare pelu si mu ipa ninu re naa; pe nipa iku ki o le pa eniti o ni agbara iku run, eyini ni Eşu; O si yo awon, nipa iberu iku, ti mbe labe ide li ojo aiye won gbogbo.”

i John. ii. 8. “Enikeni ti o ba dese ti Eşu ni; nitoriti Eşu ti se lati igba atetekose. Nitori idi eyi li Omo Olorun farahan ki o le pa ise ti Eşu run.”

## ORI III

“Oluwa mi Àmoimotán!  
 A kò mò O tán kò se,  
 À bá mò O tán ibá se kè.”

Edè yi ‘Oluwa mi’ ninu isin jẹ eyiti awon keferi a maa lò ní ibola fun orisa won. Ninu isoro lasan, a mo bi lilo ede naa yi ti woopo to ni ile wa. Aya a maa lo o ni ibola fun oko re, eru a maa lo o ni ibola fun olowo re, awon enia ilu a maa lo o ni ibola fun oba won: sugbon gbogbo enia ninu isin ni imaa lo o ni ibola fun orisa won. Sugbon ilo re nihin li enu babalawo ninu adura ati isin re miran si Orunmla ati Olodumare je ibola ati ibowo fun awon mejeeji na ni iru osuwon ti o rekoja eyikeyi ti aya lo fun oko re, tabi eru fun olowo re, tabi oloto ilu fun oba re. Osuwon naa tile rekoja eyiti awon elomiran fi imaa bu ola ati owo fun awon orisa ti won mbo lehin Orunmla. Eniken ti o ba si fokanbale ro ipo ti awon babalawo to Orunmla si li egbe Olodumare yio mo iru ifokansin ti won fi imaa pe e li ‘Oluwa’. O mu-ni ranti oro wonyi ti mbe ninu I Kor. viii. 5-6 “Nitoripe bi won tile wa ti a mpe li Olorun, iba se li orun tabi li aiye, (gege bi ope olorun ti wa, ati ope oluwa), sugbon fun wa Olorun kan li o wa, Baba, lowo eniti ohun gbogbo ti wa, ati ti eniti gbogbo wa ise; ati Oluwa kansoso Jesu Kristi, nipase eniti ohun gbogbo ti wa, ati awa nipase re.”

## “Amoimotan!”

Awon babalawo nlo ede yi si ona meji pataki:

(1). Lati so bi enikan ko ti le riidi Orunmla biotiwu ki o wa a to ninu ohun iwa-Olorun re ati ohun iwa-enia re. Gege bi mo ti wi siwaju, o ba babalawo leri jojo lati maa so itan tabi ki ifa kan ibi iunle idi Orunmla. Fun owo osu ti mo mbe babalawo mi lati so iunle wonyi fun mi, kiki esi ti o nfun mi ni pe “Tani le riidi agbado lorun?” Eru nla mba a pe ko si ohun ti ko le ba on fun siso ti on ba so idi Orunmla fun mi. O le pa on, o si le so on di iannaaiannaa. Bi iru eru nla bayi ti se mba won yio farahan ninu awon ese-ifa atele wonyi.

14. “Afeefe sori igi herere, efufulele ni it’ ewe agbon “nikooro, adifa f’Orunmla\* gbogbo irunmale nk’osiiri mo “o, nwon nwalé lati ode wa iyó si idi iporun re ninu yaara “Orunmla.” — Irosu’Sá.

15. “Kakaka l’awo kamiika, kakaka l’awo kamiika; adifa f’Orunmla \*nijo t’Orisa yio s’oro sile de e nidi isin.”— Ogbé ’Ká.

16. “Oyigi l’awo Oyigi, Oyigi l’awo Oyigi, ati-dide l’a “imó agba Ilesì”;\*—adifa f’Osanyin \* nlo b’Orunmla leri pe ko

---

\*Orunmla ko tete mo ote ti a ndi mo o yi, bikose bi ojumo ti mo ti o fi obuko kan rubo, o ni ki on wa ile lati ri ori obuko naa sidi iporun on; o jin ewuru. Orunmla yara gbe igba iporun re kuro nibe laimope gbogbo awon irunmale li o ti wo kun inu iho naa ti nwon ngbe. Orunmla rubo tan gee ni ojo nla kan ro arosule, o si wo agbara nlanla lo ipa gbogbo irunmale monu ofin ti awon tikalawon ngbe lati lo fi ridi Orunmla.

\*Awon omo ile Orunmla ati Orisa a maa jumọ du eso isin ka. Nijo kan Orisa nfe ise Orunmla ni ika o lo ifi oro si idi igi na, o so fun awon omo tire pe ki nwon mase lo sibe loni o. Orunmla ko gbo’ kan, ojumo mo o da iporun re wo a ri Ogbé-’ Ka, o ni ki awon omo on jowo mase lo ka isin loni o. Awon omo Orunmla gbo, awon t’Orisa ko gbo oro mu won. Nigbati Orisa lo ba oku won nidi isin, o ni “E! mo s’oro sile de’ra mi!”

\*e.n. Sisi ti awon Oyomisi imaa si wii leekannaa kuro li apejo aafin Obalajo.

“s’enit’ o le yan on m’ebo.”—Okanran–Turúpon.

17. “Orunmla ni ‘Ajambète,’ mo ni ‘Ajambète’; o ni ‘mésewá l’apá eku íké, mésewá l’apá eiye íké:– a dá a fun gbogbo igi oko \* niyo nwon nkó èse lo orun ti Orunmla yio maa sanrí to won lehin.” – Irosu-’Sá.

18. “Bi t’eni yo ba siàn, araiye ki ilè bà a ié:– a dá a “f’Orunmla \*niyo ti yio b’Esu sòwo po ti Esu ni on yio maa ba “tíre jẹ.” – Owonrin meji. Note

19. “Nigba aiye Ifè fo bi igbá, a ranşe si Oloṭa n’Ile “Ado ki o wá tún aiye Ifè so bi igbá, o dé o se e o se e tí. A “ranşe s’Erinmi lode Owo, ó dé o se e se e o tí. A ranşe si “Peepee lode Asiin, o dé o se e o se e tí. A ranşe si Ogun lode Abobo  
VT

16 \*Osanyin mpegan Orunmla niyo kan ni Orunmla so fun u pe bi o ti gbon ti o mo esan-mesan to ni. sibé on Orunmla le yan a mo ebo. Osanyin jiyàn pe ko si okunrin bee laiye. Awon mejeeji si tile pe eniti tire ba se ni ki o maa je agba fun enikeji re. Ojumo mo niyo keji a pe Orunmla wa iwo ‘fa f’Olofin, a ko ri ohun meji a ri Okanran-’ Turupon: Orunmla ni a o ru eru isepe igi kan wole Olofin loni, on dandan l’ebo. Olofin rerin eleya, o ni ‘eewo ni, a koi tii ru isepe igi wole Olofin ri’. Orunmla ni nje ki a yan oluso si gbogbo ona abawole Olofin. A se bee. Samo-samo okan ninu awon olori Olofin ti a se li elecha lati wundia. fi o ba ko de odo re ri titi o fi di arugbo. It o yo jade kuro li aafin nlo p’okun so ninu igbe. Ori Osanyin ntu isepe igi o si so ise ara-re fun Osanyin. Osanyin ni bi okan re gba a on le ba a se: olori fi ayon nla gba. Nwon setan ni Osanyin dupe o pehinda nlo, beeni olori yi gba a mu o ni nibo ni o nlo? Afi bi yio ba on kalosi aafin ki on lo fi i pamosi sinu yaara on. Osanyin ke wipe on gbe, a iti irin de yaara olori o ba? Olori ni ki o saa wa bo saarin awon isepe igi wonyi ki on di i mo o. Osanyin se bee. Bi a ti ngbe eru isepe igi yi wole ni awon olusona gba a, nwon si gbe e lo gbogbonran sodo Olofin. Enu ya Olofin tobee ti ko fi le duro wadi ona ti isepe iti gba wole on, o yara bo si yaara lo mu ebun ati eje wa fun Orunmla. Ki Olofin to ipada de ijoko ni Osanyin ti nwi kelekele fun Orunmla lati aarin eru isepe igi wipe ✓

“Orunmla! jowo pa mi sile, ma pa mi sode: jowo fi mi s’eru je, mo d’eru re.” ✓

Nigbati Olofin pada de, o ko ohun ebo sile patapata, Orunmla se egerun die ninu igi naa lati fi tubo, o si pase ki a ru iyoku ba on kalosi ile. Nwon de ile tan ni Osanyin wa bo sile. o nforihale niwaiu Orunmla o ndobale, o nwipe titi laifai on ki yio ve iuba Orunmla.



*Dante's Protest?*  
*V.I.*  
 "Irè, ó dé o şe e o şe e tí. A ranşe si Dawodèri awo Imojùbí, ó "dé o şe e o şe e tí. A wa íranşe si A-ti-kekere-s'ogbon ki ó wá "tun aiye Ifè so bi igbà; ó dé, o ni ki nwon o lo wá ewe- "olùsùwàlù wá, nwon wá a nwon kò rí i, nwon ní "awa kò mà "rí ewe olùsùwàlù o!" O ni "bi enyin kò bá rí ewe olùsùwàlù "e jẹwọ obùn ki a dásọ bo nyin." Nwon ní "awa jẹwọ obun "dásọ bò wa." O si sí fila rẹ o m'ewe olùsùwàlù jade, o si fi şu "iwa Ife lù. Igbanaa l'awon eiyẹ kẹkẹkẹ lo si alá won, awon "eku kẹkẹkẹ lo si itẹ won, awon aro gídigbà lo si isalẹ odo omi." Irosu meji\*

*Answer*  
 ✓ 20. "Ègẹ n'igi Ifè, arùgbó-rùgbò ní ígùn u: gbogbo "irunmale l'o gùn u tí. Aja idi ègẹ kì ijẹ k'eni g'ègẹ; agbo "momo idi ègẹ kì ijẹ k'eni g'ègẹ, ejò wererè idi ègẹ kì ijẹ k'eni "g'ègẹ. Ègẹ m'ori s'owó, o m'ehin s'okùn; o m'agbedemeji

17. \*"Gbogbo igi oko," e.n. Okoòkan igi ti o jẹ aayo fun okoòkan irunmale gegẹ bi ope ti jẹ aayo igi fun Orunmla.

Nigbati gbogbo igi oko de odo Olodumare, nwon so eru won kale, nwon si fi Orunmla sun pe "Orunmla ko ma ru ese wa o Olodumare!" Sugbon Olodumare dahun o ni "À! O ti se tire tan!" Beeli oju ti gbogbo igi oko, Orunmla si njo pada bo nwiye:— "Igi wo'we, okun wo'we, Ope nikan l'o ma ma ku o." Ayaani oo ri "Ope ki iba igi oko wo'we odun."

\*18  
*V.I.*  
 \*Itan naa wipe Esu wa gba oke mefa ti Orunmla tujọ o ni on yio maa fi sowo fun u; sugbon nitori o nfe ki ti Orunmla le baje, o lo ifi owo naa ra arugbo obirin kan wa ififun Orunmla. Arugbo ko gba ju ojo meta lo, o yiku. Orunmla fi suuru fun ara-re o dake: sugbon o lo toju ibiti o sinku arugbo naa si rere. Saamosamo arugbo naa li o bi oba ol'Ibini ati Oba-looyo; awon mejeeji si ti nwa iya won lati ra is'oku-isaaye re ni iyekiye; awon oba mejeeji na li o si wa ra oku arugbo naa lowo Orunmla lowo iyebiye. Ayaani oo ri i "Bi t'eni yio ba suan, araiye ki ile ba a je."

19. \*Babalawo kan ti o gbọ iwaasu lenu Ogbeni J. A. Savage ni ilu Oke-Igbo li o ki odu-ifa yi bi esi si i ibeere pe "tani le ba nyin tun aiye nyin se?" O dahun pe "A-ti-kekere-s'ogbon" e.n. Orunmla, "ni yio tun iwa aiye gbogbo se." Nigbati oniwaasu si fun u li aiye lati so bi yio ti ri, babalawo naa fi tayotayo ki ese-ifa naa bi a ti ko o yi. Eyi ni ireti ti awon babalawo ile wa nfi siwaju awon egbeegbaawa enia ti nwon nko-je ninu isin won.

“so kiki ide: Orunmla \*nikan t’ó m’ẹ̀bọ́ rírú t’o m’ẹ̀ru titú  
“l’o mà g’ẹ̀gẹ́ o!” – Irete meji.

Akiyesi:– A rí pe awon ẹ̀se-ifa mefeefa ti o siwaju nwonyi nfihan bi awon irunmale ti mo Orunmla ti ti nwon ko si le iriidi re nitoriti on ju gbogbo won lo ninu ohun gbogbo. Ese-ifa 18 tile wipe Esu tikalarẹ mo o ti. Bee gege ninu awon ese-ifa atele wonyi a oo ri pe awon ohun-iple-eda mo o ti pelu.

21. “Ina awo ojogbo, oorun awo ojogbo, osupa awo ala-  
“tanseere, ojo giiri awo isalu orun, awon mereerin, ni ns’ ota  
“Orunmla \* nijo ti nwon ni nwon jumọ mbowa iba Orunmla  
ja” — Ogbe ‘Sa. Isegun ✓

22. “Igba Emi \* nwon a maa p’oloja-loja, nwon a maa  
“p’erikiin-rikiin, o d’ijo ti nwon wipe Orunmla ni iku kan,  
“Orunmla gbẹ iporun re le’le ohun ti on ise ki igba Emi ti  
“mbọ yi ma le pa on. O ri Ogbẹ- ‘Sa a ni ahọ oti kan ni ẹbọ,  
“ki a se ‘hun si i fun u ki o gbẹ e si ehinkule re. Orunmla  
“gbọ o rú; o sete igba Emi.—Ogbẹ-‘Sa. Isegun ✓

20 \*Orunmla nmura ati-lo igun ege, o gbe iporun re le’le o beere ohun ti on ise ki on le gun ege: a ni ki o ru akasu ekọ kan, igba kan eepo-isu, eku kan ati erinka kan. Orunmla gbọ o ru tan o ko ohun ẹbọ wonyi o d’idi igi ege. O de ibe, aja ku si i Orunmla so akasu ekọ si i; agbo ku - si i Orunmla gbe, gba eepo-isu ti i; ejo ku-si i Orunmla so eku owọ re si i; akukọ ku-si i Orunmla so erinka owọ re si i. Bi gbogbo awon oluso nwonyi ti njebo wonni lowo, Orunmla gun ‘gi ege l’ oke Akukọ galaja idi ege l’o ko taju kan t’o ri Orunmla loke ege, o gbọn ‘pa pipipi o ko wipe “Orunmla g’ẹ̀gẹ́-ẹ-ẹ!” Ayaani o ko gbọ bi ogbo-akukọ ti nko?

Atijonaa ni Orunmla ti ni ohun gbogbo li anidopin ti o si darugbo kege (e.n. darugbo g’ẹ̀gẹ́).

21 \*Nigbati Orunmla gburo ote ti awon mereerin nwon yi ndi si on, o gbe iporun re le’le o da a, a ni ki o lo igbe igba iyan merin ati awo obẹ meta si ona ti nwon yio ba wa si ile re. Orunmla gbọ o ru. Ina ti o siwaju mbọ de ibi ẹbọ yi, o gbe igba iyan kan ati awo obẹ kan: Orun tele e de o gbe igba iyan kan ati awo obẹ kan: bege gege si ni Osupa pelu. Ojo giiri ti o kehinde, o ba igba iyan kan ti o ku sugbon ko ba awo obẹ, o binu nlepa awon egebe re lo, o ba Oorun o pa a sona, o ba Osupa o pa a sona, o ba Ina o si pa a sona pelu: beeni ote ti nwon di-mo Orunmla se tu.

23. "Ki o ki mi tete ki ng je o rere; a da a f' Orunmla nijo ti a nda ina Oro \* de gbogbo irunmale l'ehinkule. "Ajaruuwa n'Ife-l'-Agbo: adie meji, agbe omi meji pelu "egbaaji l'ebo: Orunmla tu 'Fa.'" - Irete-Egutan.

24. "Awon Akeresohun, awon Adagbasohun, awon l'o "difa fun Orunmla, Iku kan ile re iwa nijo ti gbogbo oloja- "loja ati gbogbo erikiin-'rikiin mo oruko odun ti Iku mpa "gbogbo won kiri. Orunmla gbé iporun re le'le ohun ti on "ise ki Iku ma le pa on; a ni amoru kan ti a fi egusi-itoo kan se "ehin re ni ebo, ki a gbé e lo si oriita. Orunmla \*gbo o "ru." - Idi - 'Gbè.

22. "Emi," e.n. aigbo ire oko. "Igba emi," e.n. orisirisi aigbo ire, bi isu, koko ati ohun bawonni.

Itan na wi lo siwaju bayi pe,— Beeni okokan ni Emi nrin nigba iwa se. Nigbati Emi ekini de, o ki Orunmla, Orunmla ki i "Pele, o ku atijo! koja si ehinkule ki o bu ago kan mu ninu oti ibe ni." Ekini Emi koja si ehinkule nitooto, o bu ago kan mu ninu oti naa, o subu lule o ku, a wo o lo sunje. Be kanna ni Orunmla se si ekeji ati eketa emi titi de eyiti o kehin gbogbo won. Nigbati Orunmla ri ehin igba Emi tan, o bo sode njo wipe:-

"Igba Emi ti mb'Olofin sota,  
Sin Emi, Emi siin:  
Mo ti m'owo emi di loni,  
Sin Emi, Emi siin:  
Iku maa pa won berere niso  
Sin Emi, Emi siin."

23. Ni kutu aye Ile-Ife, nwon a maa dceja awon imale ki nwon to ima bo won. Ina Oro je okan ninu awon idanwo ti a fi nmo eyiti o to ise adimula laarin gbogbo won. Idanwo naa ni pe ki imale ti nfe imaa gba ibo wa jo yi ina nla naa ka nigba meji ki o si sare lo ifo ileru naa da koja siha keji laifarapa. Gbogbo oworan n'Ife a si maa patowo korin fun imale jo bayi pe:-

"O ma njo o,  
A ra jo gbageedee;  
Ina Oro njo,  
A ra jo gbageedee:

Lokokan, gbogbo irunmale dan a wo, nwon mbo sinu ileru yi nwon si jona: a si nfi won sesin kiri Ode Ife. Sugbon nigbati Orunmla nlo dan a wo, o so agbe omi kan mo ejika otun, o si so okan iyoku mo ejika osi: o si ja won lu ina naa pa bi o ti nse ati-fo, tobee ti o fi le fo o koja sihakeji laifarapa. Gbogbo Ife wa nrawo-rase ki i pe "Orunmla, Iwo nikan li o to ina Oro irun o!"

Akiyesi — Ninu *ese-ifa* merererin ti o siwaju, *ese* 21 ati 23 fihan bi awon ohun ipile *eda-ina* ati *omi-ti mo Orunmla ti: ese* 22 fihan pe ohunkohun ti enu ije ko ni ipa lori emi Orunmla: bee gege ni *ese* 24 fihan pe awon ayika odun ko ni ibuyan ninu iwa-laaye Orunmla. Aropo gbogbo akiyesi wonyi ni pe emi ati iwa-laaye Orunmla ko duro le eyikeyi kan ninu ohun ipile-eda, ibaase lokookan g-b. \*ina, ofuurufu ati omi, oorun, osupa ati irawo; tabi li apapo won g.b. oniruuru eso ati ohun ogbin ti itipase idapo awon ohun ipile *eda jade*; bee pelu ni iwalaaye re naa ko duro le igba ati akoko g.b. wakati, ojo, osu ati odun.

Fi ero yi ti awon baba-nla wa ni sipa Orunmla si egbe otito ti a ka ninu iwe mimo sipa Jesu Kristi.

Heb. *i* 10-12. "Iwo, OLUWA, lati ipilese li o ti fi ipile aiye sole; awon orun si ni ise owo re: nwon o parun; sugbon iwo duro, gbogbo won ni yio si di gbigo bi aso; ati bi agbada ni iwo o si ka won, a o si paaro won: sugbon bakannaa ni iwo, odun re ki yio si pin."

Ninu awon *ese-ifa* atele wonyi a o fi han pe awon enia aiye mo Orunmla ti pelu: nitori opolopo idanwo ni Orunmla la koja

24 \*Awon baba-nla wa gbagbo pe ni ipari ayika Odun kokan, awon Odun a maa toowo ti isalu orun wa sinu aiye, nwon a si maa sami sara olukuluku enia ti nwon yio paje, odun-nii a sami si awon eran tire, amodun a sami si tire, a.i. Ko si si eniti imo ohunkohun titi iku fi ikan a li ojiji: beeli o si ri ti iku fi mpa gbogbo oloja-'loja ati gbogbo erikiin-'rikiin. Sugbon nigbati awon Odun nwonyi ntoowo bowa sile Orunmla, nwon ba amoru (sigidi) oriita ni bi o ti si ehin sile, nwon si ki i pe "Ojobi ona, o ba duro ki o gb'obi je!" Amoru naa dahun pe "Ehin mo nmu j'obi ng ko nmu j'-ni." O si beresi ipe awon Odun l'oruko lokokan pe "Sebi iwo Odun-ni niyi, iwo tohun si ni Amodun, iwo li Odun-taa, iwo si li Odun-riin, a.b.l. Beni awon Odun ta giri pe eni yi ti se mo oruko awon, nwon si yara pada kuro lona ile Orunmla, nwon ko si le pa a, Ayaani oo ri i "Odun ti a ba mo ki ipa-ni, odun ti a ko mo ni ipa-ni."

\*g.b. jasi akomona "gege bi". a.i. jasi akomona "ati iyoku."  
a.b. jasi komona "ati beje lo."

lodo awon adeeja ki aasiki re to igoke de ipò nla ti o wa nisisiyi, ati ki a si to le gba a gbo bi olorun laarin awon imale:-

25. "Owoko-woko k'eni ma baa w'oko eni buruku:-a "da a f'Orunmla \*nijo ti Olofin nmú isu gben 'do, nmú ewura "gben oko, nmú omodun gben ejija, nmu agbado se alufin "odide: a ni kini Olofin nfi wonyi se? O ni on yio fi won "dibo pa Orunmla ti nwa ifi igbakuugba kifa ko on l'ohun lo." Iwori-Egutan.

26. Irete-Okanran li a da nijo ti gbogbo awo pejo sile "Olofin nsoro sile de Orunmla: a ni ki o ru ewure kan ati egba- "merindilogun li ebo arunù ki o ma baa fi enu ara-re gba iwọ je

25

\*Nigbati Olofin mura tan lati ke Orunmla wo, o fi isu gben odo kekere kan, o fi ewura gben oko, o fi igi omodun gben ejija, o si mu agbado ti odide ti fi se alufin, o ko gbogbo ohun wonyi pelu re sinu igba ademu nla kan, o de e pa: o gbe e kale, o ranse pe Orunmla ki o yara wa ikifa fuubo ti on di do e yi, o si nleri fun awon emewa pe bi Orunmla ba fuubo naa ti, on mu eke re, pipa li a o si pa a dandan. Sugbon awon olori Olofin gbo ileri yi, eru si ba won pe ika ti Olofin nfe se si Orunmla ko dara, nitori Orunmla ni alaajela won nibi ati-bi on ati-to awon omo won; aanu se won, nwon si ranse abele si i pe ehinkule won ni ki o gba koja lo ije Olofin; ki o si fetisile maa gbo orin ti awon yio maa ko ki o le mo ohun ti on lo iba lodo Olofin. Orunmla gbagbo: nigbati o si mba ehinkule awon olori koja lo o ngbo nwon nfi orin jo ilu bayi pe:-

"E - ee - e - e

A mu 'su gben 'do;

E - ee - e - e,

A mu 'wura gben 'ko;

E - ee - e - e,

A m'omodun gben 'jijaa;

E - ee - e - e,

A m' agbado s'alufin odide;

E - ee - e - e

Orunmla gbo o mo sinu, o si koja to Olofin lo, o ba gbogbo emewa pejo lodo oba, igba ibo yi si wa niwaju won, a te e ti ifa oba. Oba ki Orunmla tan o si wipe on nfe ki o wa ki ifa si igba-ibo ti a de sohon ni. Orunmla foribale, o si beere pe "Ifa wo ni oba da loni?" a da a lohun pe Iwori-egutan ni." Nigbanaa ni Orunmla ko 'Haa!' o si beresi ifa naa ikigege bi eyi ti a ko soke iwe yi. Eru nla ba Olofin lojukannaa, o si fi itara beere kili ebo. Orunmla dahun pe "Bi a pe ki Olofin ma ku, ewure kan, egbaa merindilogun ati aso ainina meji li ebo." Olofin yara ko nkan wonyi sile: sugbon Orunmla dahun pe, "Bi a pe ki aje aye ma pa Olofin je, ewusa kan, egbaawa, aso ainina meji li ebo." Olofin yara ko iwonyi sile pelu; sugbon Orunmla tun dahun pe "Bi a si wipe ki Olofin pe laiye, ki o ma d'aye nu, je ki o mu agutan kan, egbaa merindilogun ati aso ainina marun wa warawara." Beje ni Olofin yara ko gbogbo nkan naa sile lati gba ara re sile lowo Orunmla.

“I’awujo awo. Orunmla gbo, o rubo tan , o f’ori lé ile Olofin”\*  
Iretè-Okanran.

27. “Otura-meji ni Orunmla dá nijò ti yio fi aayo aya\*  
“rè sile lò àjo, tí awon iwarefa ilu yio maa fẹ ẹ wipe ‘kini  
“Orunmla okò rè yio bowa ifi awon se?” – Otura-meji.

26 \*Bi Orunmla ti de ile Olofin, a gbe oti-oka silẹ fun u, a si ti fi atenujẹ  
sinu re ki o ba le pa a; şugbon Orunmla dahun o ni.

Kini mbẹ ninu oru ti nho yaayaa?

Iwo ni mbẹ ninu oru ti nho yaayaa:

Iretè-Okanran! Awo ko mu loni, Iretè-Okanran!”

Bẹ ni Orunmla kọ ti ko mu oti-oka yi si. O pẹ titi eré tubọ ndun nile  
Olofin, o ba ni ki a gbe oti-oka kuro ki a si fi ẹmu-ọpẹ siwaju rẹ bakannaa:  
şugbon Orunmla wo o, o ni

“Kini mbẹ ninu agbẹ ti nho yaayaa?

Iwo ni mbẹ ninu agbẹ ti nho yaayaa:

Iretè-Okanran ! Awo ko mu loni, Iretè Okanran!”

Bẹ ni Orunmla tun kọ jalẹ, ko si mu ninu ẹmu-ọpẹ yi pẹlu : o si fi wọn  
sibẹ lọ si ile rẹ.

Lẹhin eyi ni omokansoso naa ti Olofin bi şaisan, Olofin pe gbogbo  
awon awo lati wa ba on wo o san; nwon de nwon yan ẹbọ ohun gbe  
merinmerin, Olofin rubo: gbogbo won fohunsokan wi fun u pe omọ naa  
ki yio ku. Olofin ni ki a pe Orunmla wa ki on gbọ imoran tirẹ: şugbon  
awon awo fi keeta papọ wipe ki a ma pe e, omọ Olofin fereş san na.  
Şugbon kaka ki omọ san, o ku nijò ’kẹta. Nigbaya ni ibinu Olofin wa iru si  
awon awo wonyi, o nfe ije won niya, o si fi ti iku omọ rẹ naa dibo fun won  
bayi. O paş pe ẹnikenı ko gbodo tu ofo naa sode, o se ase nlanla nijò  
keji, o gun iyan loşoşoşo, o pe gbogbo ilu wa ijeun. O ranş pe gbogbo  
awon awo, o ni ki a gbẹ igba nla kan siwaju won: sinu igba nla naa ni Olofin  
ge ori oku omọ rẹ kansoso ni, o fi isu-iyani kan bọ o patapata tobeş ti ko  
si ibikan ti o han sode lara rẹ, o fi i tele, o si wa ko isu iyan pipọ le e lori.  
Olofin paş ki babalawo kọkan ma lọ igbe işu iyan kọkan ninu igba yi:  
gbogbo awon awo gbe işu iyan kọkan yika, nwon nje, nwon nmu, nwon  
si nşire nibẹ. Ninu eyi ni Olofin ranş pe Orunmla o ni ki o wa ijeun.  
Nigbati Orunmla gbe iporun rẹ le ’lẹ, o da a wo, o ri Iretè-Okanran, a ni  
ki o sora ki o ma baa fi enu rẹ jeun ti ko wo lode titi ale: nitorina nigbati o  
de ile Olofin, ti a ni ki o lọ igbe işu-iyani tirẹ ninu igba, o duro lokeere,  
o wo titi o kọ “Haa!” o ni:-

“Kini mbẹ ninu igba?

Ohun ti mbẹ ninu igba dabi ikoto araiye.

O si dabi ẹbubu enia:

Iretè-Okanran!

Awo ko je loni o, Iretè-Okanran!”

Orunmla wi bayi tan o pẹhinda lọ ijoko, ẹnu ya Olofin ẹru nla si ba a,  
o ni ki Orunmla jowọ yan ẹbọ fun on ki on ru; o si wa igbe ori omọ rẹ sode  
fun awon awo ti nti nje iyan nibẹ loni, o nwi fun won pe “ori omọ mi ti  
enyin eke awo wi pe ko ni iku ma niyi o!” Lojukannaa ni Olofin paş a si  
ko gbogbo awon eke awo lọ sinu tubu, Orunmla si di aayo awo Olofin.

“A ko mo o tan ko se.  
A ba mo o tan iba se ke.”

Ona meji ni awon babalawo mo oriiki yi si otito sipa Orunmla. Lona 'kini, -Pe Orunmla ko se, tabi ko da-ni-lohun niwon bi on tikarare ti je eni aimo fun-ni, e.n. pe ona gbogbo ti Orunmla fi je eni awamaridi fun-ni li o si fi je eni ai-se fun-ni pelu. Awon keferi nro pe biosepe awon le riidi ori-iwa Orunmla li ariyika, Orunmla iba maa se, iba si maa je won nigbagbogbo lai-saaki nigbakan.

27. \*Onipupa ni ns'aya Orunmla, ti Orunmla fi sile lo si ajo ti gbogbo awon iwarefa ilu ba sika de e. Eru ba won tan nwon mu onipupa nwon gbe e ta, nwon wa ito bara titun sile de Orunmla wipe iboji Onipupa ni'un. Nigbati Orunmla bo ajo, nwon gba a mu nsipe fun u nwon ntofo Onipupa. Orunmla dupe lowo won. O di ojo keji ni Orunmla ji kutu we 'wo-we se o ko iporun re le'le, ohun ti on ise ki on tun le ko iru obirin rere bi Onipupa aya on. A ri Otura-meji: Ifa fore wipe aya re ni Onipupa ise sibe. Orunmla tun Ifa bi leere eetiri? Ifa nfo bakannaa o ni ki Orunmla ru ewure kan, ki o si fi eja nla kan bo Iporun re. Orunmla gbq, o ru: o si wa ran Amosu on Amore lo sodo Otoosu re lo ira eja wa lodo: Nwon de ohun, a ngbe eja wewe han won, nwon ko nwon ni awon nfe eyi ti o tobi julq. A diyele eja nla fun won, nwon si sanwo re laidin i ati laibojuwihin. Eyi ya Otoosu lenu, o si ran aya re jade lo iwo awon alejo ti nra eja nla bee. Bi obirin yi ti jade wa iwo, awon iranse Orunmla ri i pe Onipupa aya Orunmla ni, on obirin naa si mo won ni omo-awo oko on atijo; totun-tosi won si dake. Sugbon awon iranse pada lo jihin fun Orunmla, on si fi owo iyebiye ran won pada wa ira Onipupa kuro lodq Otoosu re ti ise omo-awo Orunmla pelu li atijo. Onipupa tun pada de sowo Orunmla o si so ohun gbogbo ti awon iwarefa ilu ti se si on fun u. Orunmla wa se ase nla nijokeji, o pe gbogbo ilu, o si pe awon iwarefa ika wonni sibe pelu. Nigbati ese gbogbo otokulu pe tan, Orunmla bo si yaara o we sosoopo jade, gbogbo enia nki i. Lehin naa ni o tun wa wole lo, o si we jigbenne fun Onipupa, o si ran a ki o gbé oti jade lo fun awon ti o joko lode wonni. Onipupa gbe oti de ohun o kunle, o gbé e sile o yipada lo igbe emu jade, o si tun yipada lo igbe pakata obi jade bee gege. Gbogbo awon iwarefa naa daamu, nwon si ba ona otototo salo sile won. Nigbati nwon tun mpada bo, olukuluku won mu ewure kan ati egbaafa lowo pelu agbon obi kan lati wa fi be Orunmla. Nigbana ni Orunmla bi won ereedi re ti nwon fi salo. Nwon dahun wipe:-

“Oti ti a ri nile li o jo oti ejo,  
Obi ti a ri nile li o jo obi iwa;  
Emu ti a ri nile li o jo emu ailajoorijoori!”

Gbogbo iwarefa ilu wa ikunle mbe Orunmla pe ki o jowo mu oju kuro ninu oran ese ti nwon fi se e naa o. Lati ojo na ni apa Orunmla ti ka awon agbaagba ilu.

Bee gege si ni lona keji,—Ifa soro kiko tobee ti ko si eniti o le ko akojari gbogbo odu ifa ni gbogbo ona ti a ni idibo tose oran lenu Orunmla.

Lati la-ni-loye die kiun nipa ti isoro ti mbe fun babalawo ti nko ifa-kiki, a o siiro ohun ti ije akojari odu-ifa.—

- 1 Gbogbo odu-ifa ti mbe je otalugba-din-merin ti o le hu soju opon. (256 Odus)
- 2 Awon orisirisi ona ibo si je merindilogun t'ibi-t'ire laika awon eka ti ibi ati ire naa ya si.

Fun enikan lati je babalawo ti o gbo 'fa to ki o sa le si ese kookan ninu olukuluku odu ifa sinu okookan ona-ibo wonni, on yio ko ese merindilogorun-le-l'egbaaji pelu ebo ti a ivan fun iye ona bee. Nitori amoti ifa-kiko yi ni eniken ti o te 'fa ara re sile a maa pe ope awon awo soka lati wa iki i fun on, ni ireti pe ese ti o pamo fun enikan le han fun enikeji niti orisi ona ti a le ki odu kansoso naa ti o hu fun u. Nitorinaa nigbati babalawo ba si ifa li ese kan, on a yan ebo, on a si fi ibo beere pe beeni tabi beko: bi Ifa ba ko ibo, amobi ko tii kan ese ti Ifa nfe, sugbon bi o ba gba ibo naa, amobi ebo naa ni Ifa yan. Bi babalawo pe ogaji, ese ti eniti Ifa gba ibo re ni a iru li ebo. Sise ati aise isotele wa iku sowo Orunmla. Eyi ni aiya afose laarin awon babalawo.

Nje ki babalawo kan to le ni awise ati afose Ifa lenu, on yio ko:

- (1) Akojari gbogbo odu-ifa merindilogorun fun iye ona ire ati ibi ti iba eda laiyeloron,
- (2) Akojari gbogbo ebo ti a iyan gbe olukuluku odu ifa wonni lese. On yio si ko pelu.
- (3) Lati maa wa li oninukan si Orunmla nigbagbogbo tobee ti Agbonniregun yio fi fe imaa gba ibo lowo re.



Awon keferi gbagbo pe bi a ba wadi aise Ifa kanle, ebi naa ki yio je ti Orunmla biko se ti babalawo ti o se aitó ninu awon ona meta ti a ti wi siwaju wonni. Ka awon ese-ifa atele wonyi:-

- ✓ 28. "Orí-si-tasí Ode Olofin,  
 "Orí-sì-ta-sì Ode Olofin;  
 "Atamátàsé Ode Olofin.  
 "Orí-sí-ta-sí lo s'igbo o t'erin,  
 "Orí-sì-ta-sì lo s'igbo o t'efon;  
 "Ata mátàse lo s'igbo o t'agbonrin.

"Erin tí Orí-sí ta siro ká'gbó tan o wole wá iwo si m'ogun  
 "Olofin, a nkun u lowo a bá igbá adéisi ninu re.

"Efon ti Ori-sí ta siro ká'gbo tan o wole wá iwo si m'oruun  
 "Olofin, a nkun u lowo a bá omọ titun jojolo t'o diwo-disẹ  
 "ninu re.

"Agbonrin ti Atamatasé ta sare wá iku si sasá okuta enu-fó  
 "Olofin, a nkun u lowo a bá iikiin merindilogun ninu re.  
 "Olofin ní ki gbogbo awo meedogun jo, nwon jo, o d'oko amoti  
 "nwon kubò nwon keregede, a kó gbogbo won dá s'aaja Olofin.

"Olofin tun beere, a ní o kù awo kan t'o kù: o ni 'tani?' a ní  
 "Egutan-meji awo Ode Idere Mofun ni. Olofin ranse lo  
 "ipe e pe ki o yara wa."

"Oguda-meji ni Egutan dá nijo ti a mpè e nile Olofin;-a ní ki  
 "o pa adie kan si iporun re, ki o mu t'apa-t'ese re sinu apo pelu  
 "ekọ meta, ki o si fi tore lona ki o to ide 'le Olofin ki o le se rere  
 "bo. Egutan gbo, o ru. Bi o ti nlo, o bá wundia meta loju  
 "odo nfofo lehinkule Olofin."

"Aború ni is'omo Olofin, Aboye ni is'omo Olofin, Abose ni is'  
 "omọ Olofin; Awon meteeta ni is'omo Olofin nijo ti Egutan-  
 "meji \*mbowa kifa s'okọ won."—Oguda-meji.

29 "A-mo'fa-má-mo'fa, A-mo'fa-má-mo'fa, adífa  
 "f'Ol'Ofa mefa nr'arun igbo, nrun opere nile, ekure d'asigba,  
 "Ol'Ofa ekini ku.

28. \*Loju odo lehinkule Olofin ni Egutan-meji ri awon wundia meta wonyi - Aboru. Above ati Abose-ti baba won ran sibe lati foso. Okan Egutan fa si won jojo, o si duro ti won lati ba won daroso die. Ninu oro won ni o gbo pe Olofin ti nkanra lati owuro wa, ati pe ko ranti fun won ni onje beni o ko aso pipo bayi fun won wa si odo lati fo. Egutan yara tu apo re, o si ko gbogbo onje inu re fun awon wundia naa, nwon si fi tayotayo gba a: nwon je, nwon mu, inu won si dun pipo si Egutan tobec ti nwon fi pe e mora, nwon si so gbogbo asiri ti mbe ni ile Olofin fun u-

- (1) Nipa ti awon agba ode Olofin meteeta ti o pa abami eran loni
- (2) Nipa ti awon agba awo medogun ti Olofin de si aja ile ninu ile re, ati
- (3) Nipa ti aayo obirin Olofin ti nti nrobi lati ijeta, ti ndaamu Olofin.

Awon wundia nwon si tikarawon ko Egutan-meji pe ki o bere awon lowo Olofin ki o si gba won lowo re lo ifi se aya. Egutan koja lo o de ile Olofin, o ba a te 'fa sile, a ni ki o wa wi ohun ti ifa ri fun Olofin. Egutan ko ifa Olofin o da a, a ri Oguda-meji, o ni "Ha! ode Olofin meteeta li o peran loni, ki a yara lo ikun eran ti ekini a o ba igba adeisi ninu re, ki a mu igba naa wa ikan aboyun ti nrobi nile Olofin lati ijeta nikun ni gbamgba ode aafin yi ki o le bi tibi-tire. Olofin gbo, o wariri.

Egutan ni ki a si yara lo ikun eran ti ekeji, ki a gbe omo jojolo ti o diwo-diso sinu re wa iri si baluwe Olofin ki o maa we le e lori kije bi a ba fe ki Olofin ma ku titi ojo meje. Olofin gbo, o nto o nsu sara. Egutan ni ki a si tun yara lo ikun eran ti eketa, ki a ko ikin merindilogun inu re wa ide-mogba ifa Olofin ki o maa peran bo o lododun: ki o si yara lo ida onde titun medogun ti a sese ko sinu tubu wa ififun on, bi ko ba fe iku titi ale loni. Olofin gbo, o nku lo. A wa beresi Egutan meji ibe pe ki o yan ebo ti Olofin iru ti iye.

Egutan ni bi a wipe ki Olofin ma ku warawara, ki a lo imu wundia meta ti nfoso lowolowo loju odo ehinkule Olofin fun on wa, ki Olofin we won, ki o si fi ewure meta ati egbaa merindilogun sin won wa iba on. Gbogbo nkan naa li a si yara segege bi Egutan ti yan a fun Olofin. 1. A fi igba adeisi ti a ba nikun erin kan ikun aboyun ile Olofin, o si bi lojukan-naa tibi-tire. 2. A si gbe omo jojolo ti a ba ti o diwo-diso ninu efon lo iri si baluwe Olofin, o si nwe le e lori kije ko ku mo. 3. A ko ikin ti a ba nikun agborin lo ide mo igba-ifa Olofin, o si mgbibo ododun lowo Olofin.

A si wa lo da awon awo medogun ti a ti gbe-de lati owuro wa ifun Egutan, a fi awon omobirin Olofin meteeta ti i: Egutan si nko won lo sile. Nigbati nwon de ile, Egutan da awon awo sile ki nwon le maa lo si ile tiwon: sugbon nwon dahun pe nwon ko le lo bee lai-pinnu ise ti awon yio maa se sin i titi lai nitori ti iku ti o gbe-fo lori won. Egutan ni on ko yan ise kan fun won, sugbon on fe ki nwon maa juba on nigbagbogbo lona bayi:- enikeni ninu won ti yio ba pa erankeran kan, nigbati o ba fi obo le orun eran naa ki o wipe "Egutan-meji pa o".

Awon omobirin meteeta Olofin si fi bee di aya Egutan-meji: sugbon ni 'jo keji ti nwon de ile re, o ji lowuro kutu o si juba won nitori oore ti won se fun u li ana, o nki won bayi pe:- Mo yin Aboru, mo yin Above. mo yin Abose."

Ayaani oo ri i, babalawo a maa ji kutu wuure bee.

Start

End

'A-mo'fa-má-mo'fa, A-mo'fa-má-mo'fa, adífa f'Ol'Oofa  
 "marun nr'arun igbo, nrun opeere nile, ekure d'asigba,  
 "Ol'Oofa ekeji ku.

"A-mo'fa-má-mo'fa, A-mo'fa-má-mo'fa, adífa f'Ol'Oofa  
 "merin nr'arun igbo, nrun opeere nile, ekure d'asigba,  
 "Ol'Oofa eketa de ekarun kú; o wa ku okansoso nile.

"A-mo'fa-má-mo'fa, A-mo'fa-má-mo'fa, adífa f'Ol'Oofa  
 "kansoso iyokun nr'arun igbo, nrun opeere nile, ekure  
 "d'asigba; a ní bi Ol'Oofa kansoso yi bá kú, iwo A-mo'fa-  
 "má-mo'fa, A-mo'fa-má-mo'fa li a oo má pa ní i ò! A-  
 "mo'fa gbo o sá s'igbo.\*—Idi-'Gbè.

*kwoson*  
*Sickness*  
 30. "Awo-ju-awo-lo l'ó difa fun Ajibowu omo alagbede  
 "oke oja nijo ara gbogbo ndun u, ko le gb'apa ko le gb'ese,  
 "a ní k'ó rú obuko, o rú lerinkinin on tikalarè rú u, ó  
 "ngbé e je; o rú lerinkeji, on tikalarè rú u, ó ngbe e je:  
 "abori Ajibowu ko ko se pere. Awo-ju-awo-lo waide nikhin,  
 "ó difa a ri Ogbè-'Sá, o ní obuko kan ati egbesan ni ebo;  
 "ki a mú u si karagba mesan, ki a mú ori ebo naa sebo ori,  
 "ki a mu orun ebo naa sebo orun, ki a mu ejika meji ebo  
 "naa sebo ejika meji, ki a mu ookan-aiya ebo naa sebo  
 "ookan-aiya, ki a mu ogoji-ehin ebo naa sebo ogoji-ehin, ki  
 "a mú orunkun meji ebo naa sebo

29. \*Bi Amofa ti nlo ninu igbo ti o sa-si, o ko ode kan ti o ti sonu s'igbo,  
 o si fi ona ile han a. O tun rin siwaju die, o ri iya arugbo kan ti o di eru  
 igi nla kale ti ko le gbe e ru. Arugbo naa be Amofa ki o jare gberu on,  
 sugbon Amofa dahun pe:— Ani Ol'Oofa nku lo a si nfe ipa mi mo oku re  
 bayi, ng ko ma roju gberu enia ninu eyi ti mo wa yi o!" Arugbo dahun o  
 ni "saa duro gberu mi, nitori emi dandan ni iku ti o ti mpa gbogbo Ol'Ofa"  
 Beeni Amofa yara duro, o si wa iran arugbo naa li eru igi re kori si ile. Bi  
 nwon ti njumo lo sile, arugbo so fun Amofa pe "nigbati o ba pada de'le, so  
 fun awon omo Olofin ki nwon lo igben ile lori ibusun Olofin niha ori ati  
 aiya ati ese re, nwon yio ba amu kookan nibe ti eje mbe ninu won: je ki  
 nwon hu amu wonni soke, nitori nibe ni eje ara awon oba ti wo-si ti  
 nwon fi nku: si mu ninu eje ti olukuluku amu naa ki o si fi buwon  
 li ese, aiya ati ori Olofin, gbogbo ara re yio si soji, yio si bo sipo." Amofa  
 dupe pupo, o lo sile, o si se bi arugbo ni ti so fun u; ara Ol'Ofa kansoso  
 yio kun bo sipo nitooto ko ku mo.

“orunkun meji, ki a mú ìdí ẹ̀bọ naa ẹ̀bọ ìdí. Ajibowu gbo, o  
 “rú; o d’ijo keji o dide kánbán: o wa mékun s’ẹ̀kún igbe, ó  
 “m’ohún so’hún yẹ̀rẹ, o nkọ̀rin wipe,—

“Orí ti nsán mi l’aaná kò mà sán mi mọ̀ loni  
 “Asuuruuduu òlulu! E, awo j’awo òlulu.

“Orun ti ndun mi l’aaná ko mà dun mi mọ̀ loni  
 “Asuuruuduu òlulu! E, awo j’awo òlulu.

“Apá ti ndun mi l’aaná ko mà dun mi mọ̀ loni  
 “Asuuruuduu òlulu! E, awo j’awo òlulu.”—Ogbe-’Sá.

Beẹ̀ l’o si nfi gbogbo oriiké ara iyokun kọ̀rin yika.

31. “Mímọ̀dà l’awo El’Eká, Aimọ̀dà l’awo On’  
 Ikanranmu, Afeefe ni ise ori igi yẹ̀rẹ̀yẹ̀rẹ̀, ẹ̀fuufu nla ni is’ewe  
 “agbọ̀n nìkọ̀rọ̀nìkọ̀rọ̀, adifa fun Orunmla a ni ki o rubọ̀;  
 “ó ní ’tani e dá fun t’ó se rí?” nwọ̀n ni awọ̀n l’awọ̀n dá  
 “fun òromọ̀ adie af’íkó lòm̀lò a mú u rubọ̀ sidi ẹ̀su, o si p’omọ̀  
 “sehìn sọ̀rọ̀sọ̀rọ̀. Orunmla suka-wọ̀n-’rí o ní eewọ̀! iyeń  
 “awo eiyẹ, ng kò ni íb’eiye rubọ̀-pọ̀.’ Mímọ̀dà l’awo  
 “El’Eká, Aimọ̀dà l’awo Ikanranmú, Afeefe ni ise ori igi  
 “yẹ̀rẹ̀yẹ̀rẹ̀, ẹ̀fuufu nla ni is’ewe agbọ̀n nìkọ̀rọ̀nìkọ̀rọ̀, adifa  
 “fun Orunmla a ní kí o rubọ̀; o ní ’tani e dá fun t’o se ri?”  
 “nwọ̀n ní awọ̀n l’awọ̀n dá fun igi ẹ̀kiika ti a gé lori gé niidi,  
 “ti a lu ihò-ìde si lese, o si tun ruwe o so iyeeyé sori sanran-  
 “sanran. Orunmla sukawọ̀n-’rí o ni ‘eewọ̀! iyeń awo igi,  
 “ng kò ni íba ’gi rubọ̀-pọ̀.’

“Mímọ̀dà l’awo El’Eká, Aimọ̀dà l’awo Iknranmu,  
 “Afeefe ni ise ori igi yẹ̀rẹ̀yẹ̀rẹ̀, ẹ̀fuufu nla ni is’ewe agbọ̀n  
 nìkọ̀rọ̀nìkọ̀rọ̀ adifa fun Orunmla a ní ki o rubọ̀, o ní ’tani e  
 “da fun t’ó se rí?” nwọ̀n ni awọ̀n l’awọ̀n dá fun Ol’Ilá nigbati  
 “o m’ojuju s’ese, t’ó nm’eeforẹ̀ se ibantẹ̀, t’ó nse hárahára  
 “igi ti kò ri oju ponna ode tà a, t’ò mbẹ̀bẹ̀ k’ó itẹ̀ oju-ode  
 “eni gbọ̀nre. Ol’Ilá rú ewure meta o là o lu, o si nmu irukere  
 “se ’Gboo-si ọ̀na Iráyẹ̀ lọ̀dọ̀ Olọ̀fin. Orunmla ní ‘En-  
 “een-eeń-eeń, ngo rubọ̀ iyeń wáyí o! ”—Oguda-’Sa.

✓ 32. "Awo Ajíkí l'awo Ajíkí, Awo Ajíkí l'awo Ajíkí,  
"Awo Ajíkí l'á ipe awo Aja-alẹ-gbuun;-a dá a, awon metẹeta  
"nlo ibo Ori-Elú, Ori-Elú kò gb'ẹbo lowo won.

Iba Afase,  
"Awo Ajíkí l'awo Ajíkí, Awo Ajíkí l'awo Ajíkí, Awo  
"Ajíkí l'á ipe awo Aja-alẹ-gbuun; a dá a fun Okètẹ f'owo  
"winni-winní t'ó ni on yio bo Ori-Elú, Okètẹ kì Ori-Elú titi  
"Ori-Elú kò gbà 'bo lowo rẹ. Nje lesí kan maa bo Ori-Elú ti  
"Ori-Elú yio gbà lowo rẹ?

"Awo Ajíkí l'awo Ajíkí, Awo Ajíkí l'awo Ajíkí, Awo  
"Ajíkí l'á ipe awo Aja-alẹ-gbuun;-a dá a fun Iki t'ó ni on yio  
"bo Ori-Elú, yio gbà ibo lowo on. Iki jí o wewo fini o wese  
"fini, ó wa ímu obì ó nà a si Ori-Elú, Ori-Elú gbà lowo rẹ, ó ní  
"Iwo Iki eleyinjú egé l'o tó mi íbo.' Igbanaa ni Iki m'ẹkun  
"s'ekún igbe, o m'ohun so'hun yere nkorin wipe—

" 'Gb' obì pa o, Awo Ayẹ!  
" 'Gb'obì pa o, Awo Ayẹ! "—Irete-'Sá.

✓ 33. "Orunmla ni 'Alugbohun!' mo ní Alugbohun!—'  
"O ní 'ìgbatí a lu omọ Ogún a kò gb'ohun Ogún i?' mo ní 'a  
"mà gbòhun Ogún ò. Orunmla ní 'Alugbohun!' mo ní  
"Alugbohun!; O ní 'ìgbatí a lu omọ Oríṣa a kò gb'ohun Oríṣa  
"i ?' mo ní 'a mà gbòhun Oríṣa ò.'

Afase  
"Orunmla ní 'Alugbohun!' mo ní 'Alugbohun!' O ní  
" 'ìgbati a lu omọ Obalufon a kò gbohun Obalufon i?' mo ní  
" 'a mà gbohun Obalufon ò.'

"Orunmla ní 'Alugbohun!' mo ní 'Alugbohun!' O ní  
" 'ìgbatí a ba lu omọ on Orunmla a kì yio ha gbohun on i?' mo  
"ni 'a oo mà gbohun rẹ ò!' O ní.

NSK  
"Nje, Agbe, maa gbé ohun mi r'òkun,  
Alukò, maa gb'ohun mi r'osa;  
Itiyanrinyanrin maa gb'ohun mi r'orun adé:  
Kì ohun mo ba wi loni se, rere!  
Ohun mo wi loni a se, rere!"

## ORI IV

“Oluwa mi Ol’owa ai-yèrè:  
Opokí, A-mu-ide-s’oju.”

A maa pe oḍeḍe gígún tí awon ọba ati awon iwarefa ati awon ọlọla ilu ima ko si gbangba ita abawole won ni ‘enu-owa’: iru oḍeḍe bee ti o kere ti a si ko-po mo ile kekere ti awon talaka ati awon alainoye-lorun li a mpe ni ‘enu-ifo’ e.n. enu ihò. (Ondo ati Ekiti). Sugbon kili a mpe ni ‘Owa’ paapaa? A le tumo re si ona wonyi—

(1). Owa ni pepe ti a mo fun ọba ati awon ijoye re lati maa joko le ninu apejo ilu.

✠ \* Latihin ni oruko naa si ti ran gbogbo iru pepele bee ti a mo yika ile awon enia miran. A maa ran omode ki o fi ida tabi ohun miran le ori-owa funni. Ese-ifa kan wi bayi pe “Or’owa (ori-owa—ori pepele) sebi eniti yio difa, ko si difa.”—Ogbè-Atè. Ewe, “Or’owa ki ise ile awun, Ogbagba (itebo ile) ki ise ile igbin.”—Ika-Turupon.

(2). Owa ni ase ati ola ti a fifun eniti o joko le ori pepe ti a mo fun eni oto ati eni owo.

✠ \* Latihin ni gbogbo eni ekini ninu egbe-igbimo, tabi eni oto ati eni owo ti nje Olowa e.n. Onijoko ekini laarin awon agba ori-owa. A si maa pe awon ọba Ile Ekiti ni ‘Owa,’ beeni a maa gbo lenu awon ara Ile Ekiti pe awon “nlo ijise ‘Owa’ nwon a si maa pe ara-won ni “Eru Owa” tabi ‘Omo Owa’

Nje, Ol'owa ni eniti ó ni ipò ase ati ọla giga julọ laarin awọn ijeye ilu! gege bi ọba ti ini itẹ giga laarin awọn Iwarefa.

Ni pipe Orunmla ní 'Ol'owa,' ọkan isin awọn baba-nla wa fi ipò giga julọ laiye-lorun fun u; a ti serọ pupọ sipa eyi ninu Iwe I. 16-20, ati ninu Iwe II Ori 2.

Sugbọn ní pipe Orunmla ní 'Ol'owa aiyere,' ọkan isin awọn baba-nla wa pe e ni ọba tabi alaase ti (a) a kò gbọḍo ye-nipò: bẹni (b) kì yio ye'pò titi lailai.

A o mú ese-ifa diẹ gbe akiyesi wọnyi lese.—

(a). A kò gbọḍo ye Orunmla nipò, aiye yio baje.

✓ 34. “Odun t'owọ gbó, ọdun t'ese gbó, ọdun ti gbogbo “ara gbó jawcejawee, a dá a fun Orunmla niyo ti gbogbo aiye “koosiiri mọ ọ ti o ku Edun nikanşoso li ọrẹ Orunmla ninu “gbogbo omọ eranko.

*Awunre* “Odun t'owọ gbó, ọdun t'ese gbó, ọdun ti gbogbo ara “gbo jawcejawee, a da a fun Edun niyo ti gbogbo omọ araiye “k'oosiiri m' Orunmla,\*ti nwọn gbé iporun rẹ lo sọ sibu omi, “ti Orunmla nran Edun lọ igbe igbá omiran t'ode ọrun wa “ifun u.”—Ogúda-'Sá.

34 \* A gbọ siwaju niti osiiri yi pe o gbilẹ tobee laarin t'enia-t'eranko si Orunmla ti awọn omọ araiye fohunşokan nigbati nwọn gbo pe Edun lọ si ọrun lọ igbe igba-ifa miran wa ifun Orunmla, nwọn lọ ibe gbogbo igi ti o wa li agbegbe ilu wọn ki Edun mase ribi balé si nigbati o ba nti ọrun bọ: ni sise eyi nwọn nreti pe ọwọ wọn yio tẹ Edun ki o to le sare nilẹ wọle Orunmla. Nwọn bẹ gbogbo igi sugbọn o ku ope kansoso ti mbẹ niwaju ile Orunmla. Bi Edun ti bojuwo ile aiye lati isalu ọrun, ẹnu ya a lati ri gbogbo rẹ mọ lọ sanlalu, ko ri igikigi kan lati fo le bikose ope kansoso ti o duro loju-ode Orunmla. Nigbati Edun fojusun ope yi titi, o fowọ mejeji wa igba-iporun naa mọ aiya , o si gbera pa, o fo firi wa balé sori ope naa, sugbọn emimi naa pọ tobee ti igba-iporun naa fọ mọ ọ li aiya, ti gbogbo ikin inu rẹ si fun kakiri. Edun fi ibanuje ke kara pe “Haa! Iwa nu, iwa nu, iwa nu.” Orunmla gbọ igbe Edun o yara bọ sode nsa awọn ikin naa jọ nwipe ‘Yee! Eyi ti san, mo ri dede ko, mo ri dede ko.’ Bẹni ọwọ Orunmla tẹ iporun miran o si tẹfa gagara silẹ niyo karun ẹru si ba gbogbo awọn omọ enia nwọn yara wa tumba fun u; sugbọn awọn omọ eranko ko kasi sibesibe. Nigbanaa ni Orunmla pinnu lati da awọn eranko ni diẹ loru ọjọ kan, o wi fun Edun tẹlẹ pe k'o mase beru, – ko si nkan,

35. "Láyimiká l'awo Oré, Erè l'awo àbata, Gbòdunro "gbòdunfo l'awo òtuuruu:—a dá a fun won ni'Ifè OO yè "lagbò nijo ti nwon dawojo nle Orunmla \*\* s'igbo"

36. "Ireetè-Okanran li a dá f'Orunmla nijo ti gbogbo "awo pejo sile Olofin nş'oró sile dè e, a ní ki o gbaawe sùlè "loni kí àşubi oróle \* le tan fun u loni."—Ireetè-Okanran.

ohun okonrin ni ki o fo bi o ba gburo aburadi kan loru oni. O di oğanjo dundun, Orunmla na o pa orere re si oke gegerere eti okun, okuta nla kan si ya tibè lu omi gbirigidi, isele se: tobçe ti erin saresare o fi ipe da, efon saresare o fi ajaipa kogi; a ko le ka oku wewewe eran. Şugbon edun nikan ti Orunmla ti so fun teşe li o dahun li oğanjo naa wipe

"Lèsi nda Orisa niji? Lèsi nda Orisa niji?"

Agada ni ngo fi se e lori ramu-ramu-ramu!

Ayaani o ko ngbo bi alukedun ti nkigbe l'oğanjo?"

35 \*\*Şugbon awon omo enia ko tumba tinutinu fun Orunmla, nitori

lehin evl ni gbogbo won tun gbaraio le e kuro ni ilu, nwon wipe on kannaa ni mbaiye je tan ti o wipe on ntun u se; bi ko si laiye kini mbaiye je? Nje Orunmla ji kutu nijo kan o binu wonu igbo lo sona ijin rere. o de ohun tan o kole imu, o yodede erinin, o ngbe inu re fojoojumo wipe "Bi o ba je iru ile ti mo ko sihin l'Olofin ngbe inu re n'Ifè ni aiye won le roju." Ko n'aye ojo, beeni kirikiri m'aiye, dugbedugbe m'oron; oda da-mo won, owo wo, ojo ko ro, akere modo k'oorungbe; ojo gboro gboro ko ro mo, esin o ba ko j'oko, opo ko tirinmole mo, agan ko towo ala b'osun. Isu p'ooloota, agbado tipe ko gbo, adie fu ko n'aye.

A ni "eetiri?" Nwon ni "Orunmla l'o pa'di osu da soke ti popojaja m'aiye n'ile Ife; bikose a ri Orunmla ki aiye to le igun." Beeni gbogbo enia bo sigbo nfi omije wa Orunmla kiri titi nwon fi lo ide ibi ile ti o ko sigbo, nwon kankun imu naa, Orunmla dahun ninu ile o ni "Awon tani nkan ile imu mi?" Nwon ni "Awa Ife Oyelagbo ni". O ni "kili e nwa ti e nki mi ni 'Okun, Oke'?" Nwon ni "Olofin l'o ni ki a maa lo wa o ri ki a maa be o ki o bowa iba on tun Ile Ife se." Orunmla dahun pe "E lo wi l'Olofin bi e ba pe ki ng wa'le ki o ni eku meji oniwere, eja meji afirulagba; akuko meji afiru gagaga, obi adie meji af'aiya gbekken, obuko meji olusibebe, ewure meji af'amu-rendenrenden; agbo meji af'owo susuka, agutan meji afinu borogi; ki e si wa fi ebaa mejilelogun le e." Nwon yara ko gbogbo nkan wonyi wa fun Orunmla ki o to ba won pada wo ilu lo. Şugbon sibesibe nigbati Orunmla pada de ile, ode ilu tun ngbona girigiri, nigbanaa ni gbogbo ilu tun kigbe wa iba Orunmla pe ki o gba won mase je ki ilu baje: Orunmla si tun gba ohun mejimeji lowo won bi ti isiwaju, o pero si ilu fun won, ilu wa idero patapata.

36 \*Nigbati ni gbogbo awon adahunse ilu pejo sile Olofin, nwon ba a gbimo ki nwon le fi maajele pa Orunmla, nitorinaa nwon fi i sinu emu ati oguro nwon si fi ataragba sinu aso ibora ati eni de e, nwon ransè si Orunmla, pe ki o wa ba won se ajo-asc kan nile Olofin o. Nigbati Orunmi-



37. "Ireṭe-Okanran li a dá f' Orunmla nijo ti a mpe "gbogbo awo lo ije'yán aláimora nile Olofin; a mí ki Orunmla "tun gbaawe sule loni ki oju ma baa tí i bó ile Olofin loni.\* "A ni eeti tún ri loni ewe? O ni enyin ko mo pe alailojuuti "ni ije 'yán Obara-Ofú?"—Ireṭe-Okanran.

la dá ile Olofin, nwon gbe emu yi silẹ fun u pe ki o mu, sugbon o wo o titi o ni

"Kini mbe ninu oru ti nho yaayaa?  
Iwo ni mbe ninu oru ti nho yaayaa!  
Ireṭe-Okanran! Awo ko mu loni, Ireṭe-Okanran!"

O pé diẹ nwon gbe oguro sile fun u ki o mu, sugbon Orunmla wo o titi o tun wi bi ti isaaju. Njẹ Olofin tẹ ifa rẹ silẹ o ni ki nwon wo o fun aremo on ti mbe ni ibule aisan. Gbogbo awon adahunse ti wipe omọ yi ki yio ku, Olofin beere lowo Orunmla, Orunmla ni yio ku afi bi Olofin ru aṣo igunwa ati eni ori ite re ki a fi seun fun u. Olofin ti o ti nwa ona ati-pa Orunmla yo pe owo te e wayi o, nitorina o mu ataragba sinu aṣo ati eni naa ki o to igbe e jade fun Orunmla. Sugbon bi a ti mu nkan wonyi jade, beṣni eiyẹ Ago ti nse oniranti Orunmla ke-si i tantan wipe

"Orunmla! Ma ma joko l'eni loni o!  
Ma ma joko l'aso loni o!  
Joko lori ifin, joko lori ifin!"

Beṣni Orunmla yara wipe ki nwon tikarawon fi aṣo naa bora ki nwon si joko le eni naa funrawon. Oro si mu gbogbo awon ti o se bee. Orunmla si lo lalafia sile re.

37 \*Lojo diẹ si i, aremo Olofin ti awon awo wipe ki yio ku ku dandan; inu bi Olofin gidigidi, sugbon o ni on ko fe ki enikeni gbọ lode ilu, o ni ki a pa a mọra, on yio mu gbogbo won t'Orunmla t'Orunmla : o ge ori omọ yi pamọ o gbe iyoku rẹ sin, o makeda. Nijo ti ase ile Olofin tun ko, Olofin fi ori omọ yi tele igba iyan, o patebo iyan bo o, o ranse ki a ko gbogbo awo ilu wa ijase nile on loni. Gbogbo orisirisi egbe-awo ti o siwaju Orunmla de ibi ase li o ti bu ninu iyan Olofin nwon si je e. Olofin dake nwo won, o ni ki awon tetu maa mura ati-ko gbogbo awo lo ide sinu tubu. Nikehin gbogbo won ni Orunmla de, a gbe igba iyan yi ati awo oṣe kale fun u lati bu tire. Nigbati Orunmla wo o titi on ni

"Kini mbe ninu igba?  
Ohun ti mbe ninu igba dabi ikoto araiye,  
O si dabi ebubu enia!  
Ireṭe-Okanran! Awo ko je loni o, Ireṭe-Okanran!"

Eru ba Olofin o ni ki Orunmla yan ebọ fun on. Orunmla dahun o ni "Kini ebọ arunu?  
Ekerẹgbe kan, egbaa'merindinlogun on l'ebọ arunu;  
Ki a si ko gbogbo awo ailojuti wa itumba f'Orunmla."

A ko gbogb ohun ebọ silẹ warawara, a si ko gbogbo awon awo wonni ti i; beṣni Orunmla se gba won silẹ lowo Olofin ti ngbiro lati pa won. Nigbati Orunmla ko gbogbo won de ile, nwon foribale fun u wipe on ni nwon yio ma sin titi lailai; Orunmla da gbogbo won silẹ, oni ki nwon maa lo.

38. "Oro-f'orí-ş'agogo adifa f' Orunmla gbogbo Irun-  
 "malẹ gbá ọ̀siri mo ọ, nwọn ni feerẹ ọla ni nwọn íjì-kutu bolé  
 "rẹ: a ní ki Orunmla ru igba eyin adie ki ó tò won yí ile rẹ ká  
 "ki apa awọn Irunmalẹ má lẹ ká a. \*\*Orunmla gbọ o rú, apa  
 "gbogbo Irunmalẹ kò ká a."—Ika-'Gbẹ.

(b) Orunmla kì yio ye-pò titi lailai.—

39. "Eniti kò ti-ni ifá laiye kì iti-ni ifa lórun:— a dá a  
 "f'Orunmla\*gbogbo aiye kó ejo rẹ ló íwí lórun pé ibágbe rẹ nni  
 "nwọn lara, kí Olórun jare yan elomiran tí wọn, aiye bajẹ tan  
 "Eru àtori kan l'ẹbọ. Orunmla gbọ, o ru, o mura o ló jé  
 "ejo araiye lode orun."

38 \*\*Sugbon awon awo nwonyi peropò nwọn ló bẹ awon Irunmalẹ lowe  
 lati gbe won niija si Orunmla. Nigbati gbogbo ogun won pe tan, nwọn ló  
 do-ti Orunmla, nwọn ko fyesi awon eyin adie ti o to yi ile rẹ ka; sugbon  
 loru ojo naa ki ile to imọ, gbogbo eyin adie nwonni ta wọlẹ ló, nwọn si  
 yori soke-soke pelu bi oke giga, nwọn diina mo ogun awon Irunmalẹ;  
 eru si ba won gidigidi. Nisisiyi ni Orunmla hamora patapata o jade si  
 won; gbogbo Irunmale si tumba fun u, nwọn ni "nitooto iwọ Orunmla li  
 o to oruko oke ije." Atijonaa ni Orunmla ti nje "Titi la iti oke."

39 \*Nigbati Orunmla nlọ jẹ ejo yi, o gbẹ eru atori yi ru o nkaanu bi o ti  
 nlọ pe nje omọ araiye l'ọ sa se aimoore to bayi! Bi o ti nkaanu ló, o ko  
 Eşu lona; Eşu bi i pe "nibo ni o nlọ t'iwọ t'eru atori lori?" Orunmla  
 dahun pe "awon omọ araiye li o ma ló fi mi sun lórun pe iwa mi le ju fun  
 won ki Olórun paarọ mi o!" Eşu ni "Haa! iwọ ti o tutu bi omi amu  
 ni araiye wi eyi si, nje kini nwon yio ti wi si mi o! Ngo ba ọ ló ide orun  
 naa ki ng tile ló ifi tire yi kogbon de won." Beeni Eşu pojuda biri, o gbe  
 eru atori kuro lori Orunmla, o ni ki o maa nso on mba a ló de orun naa:  
 awon mejeeji si jumọ nlọ. Bi nwon ti yọ sode orun, ti Eşu fojukan awon  
 agbalagba omọ araiye toşẹ si enu-owa Olórun nreti Orunmla, inu bi i,  
 o gbe eru atori naa ló titi de iwaju Olodumare, o sọ ọ kale nibe, o fa die  
 yọ ninu rẹ, o si bẹresi won ifa lokun-lokun. Ariwo ta lode Orun, gbogbo  
 omọ araiye nke wipe "Olodumare, jare gba wa o! eni naa ma tun tele-ni  
 wa ode Orun wa ipa o!" Olodumare wa iran awon emese rẹ jade ló  
 ila Eşu niija: nwon bẹ e ki o dawoduro die ki nwon le gbọ ejo. Olodumare  
 ni "Họwu Orunmla; mo fi awon omọ ti ọ ki o maa ba mi toju won bayi li o  
 si nlo won buruku?" Orunmla dahun o ni "Emi kọ, Eşu ni; bi o ti nse  
 won laiye gaan naa ni E kuku nri i yi o!" Eşu fo sode kerekete o koju  
 si awon omọ ariaye, o ni "Eese? Orunmla ti o nfa nyin laiye yio ti nyin ifa  
 lórun bi?" Ayaani oo ri i.— "Eniti o ba fa-ni laiye ti o si fa-ni lórun  
ki a maa pe e ni Ita" Atijonaa ni Olodumare ti sofin pe ki Orunmla  
 mase tun mu Eşu lehin wa sorun mo, ati pe titi aiye ni ki Orunmla maa fi  
 oju ara rẹ tun aiye se o. Beeli Olórun si tun ko gbogbo araiye bẹ Orunmla  
 ki o maa ló ba On toju won nile aiye.

40. "Layimiká l'awo Oré, Eрэ l'awo àbata, Gbòdunro-  
 "gbòdunfò l'awo òtuuru:—awon l'o difa fun Orunmla nijo ti o  
 "gbó gbó gbó ti a nlo ròhin lórún \* pe arán li o ku tí o nse,  
 "kò sí ire kan ti Orunmla tun le se nile aiye mo. A ní ki o rú  
 "igba mariwo ope ton t'igba orubu efun ki bee-bee le ká aiye.  
 "Orunmla gbò, o rú; bee-bee ka aiye."—

Ninu awon ese-ifa ti a ka wonyi, o daju pe ipile-ero ti mbe  
 li okan awon baba wa ni pe a ko gbodo ye Orunmla ni ipo aiye  
 yio baje; beeni on tikalare ki yio sipò pada lai. Nitorina ni  
 nwon se nki i ni "Ol'owa aiyere."

"Opóki, A-mú-ide-ş'uju."

Itumo re ti o fi nje "Opóki" faramo apeere bi awon baba-  
 lawo ti imaa ko iikin lowo osi, ti won si imaa fi owó otun lu u  
 nigbati nwon ba nda Ifa won. Nitori eyi ni a se nsó o li oró pe  
 "O ko Ifa naa o da a 'póki;' e.n. pe eniti nda a ko fura odu ti  
 Ifa yio hu, o nda a bi eniti nfi i sire, sugbon nigbati a da a  
 'póki' bee, ti odu lile ba hu soju opon, a di eru jenjen sara ati  
 eniti o da a ati eniti a nda a fun: eyi ni nje "a-mu-ide-ş'uju."

Oju ide yi ni Orunmla ikan mori nigbati yio ba ba awon  
 ota re ja. Awon babalawo ro pe Orunmla ni oju ti ibanileru  
 bayi nitoripe (1) on paapaa je Ekun; tabi nitoripe (2) on nikan  
 ni iba ekun fcjuringu, ti isi imu u ni ijakaadi.

40

\*Nigbati Olodumare gburo yi, O yan ikó to Orunmla wa wipe bi o ba  
 gbo to bi nwon ti rohin fun On ni, o ma to ibowa srun o! Orunmla ti  
 rubo ki ikó Olodumare to ide, a fo awon orubu efun wonni kunna, a ya  
 awon mariwo wonni wewe a si te won bo inu efun patapata, a gbe won  
 ko kaakiri si enu ona ati iloro abawole Orunmla, tobee ti efun nti ibe  
 ku-bo gbogbo eniti nwole ati eniti njade lara. Nigbati awon ikó Olo-  
 dumare de nwon jise, Orunmla ni ki nwon joko na ki on ranse si tomode-  
 tagba ilu ki nwon wa ba on gbó ise Olodumare. Nigbati gbogbo ode  
 aafin Orunmla kun tan, Orunmla ni ki awon ikó naa jade wa ijise. Nwon  
 jise tan ni okan ninu omó Orunmla bo sode, oni "Kili e ti wi nla? Enyin  
 naa ko ri ara nyin ndaan?" Beeni enu ya awon ikó naa lati ri ati ara won  
 tikalawon ati ti gbogbo enia nfun ruru. Beeni nwon si foribale fun  
 Orunmla, nwon ki i titi titi, nwon ni "Nje a o pada lo jise fun Olo-  
 dumare pe, bee-bee ni gbogbo aiye ma ri o!"

(1). On paapaa jẹ Ekun.—

41. “Okanran-meji li a dá f’Orunmla ti a si bu fun gbo-  
“gbo Irunmale nijo ti gbogbo won mbowa sinu ile aiye ti nwon  
“njija “tani yio s’agba nigbati a ba de ohun,” ti a ní ki gbogbo  
“won tile si duro\* rubo ná ki nwon le de ile aiye rara. Ekere-  
“gbe kan, ajiiwon kan ati egbaa owo funfun li ebo. Orunmla  
“nikan li o gbọ ti o duro rubo ninu gbogbo won.”—Okanran-  
meji.

(2). On nikan ni iba ekun fojuringu, ti isi imu u ni  
ijakadi.

42. “A-bere-t’ile-lo-s’oko, A-d’oko-ma-bere,, A-rooguro  
“t’oko-wale, awon meteeta ni nsomo-awo Orunmla\*nijo ti yio  
“fi won sile lo s’ajo, ti o kilo ki nwon ma ma se opo poro lehin  
“on ki Olofin ma baa pe won l’ifa o!”—Ikaa-Fu.

41 \*Kaka ti awon Irunmale iba duro rubo, nwon ni bi awon ba de inu  
aiye awon yio rubo nibe: olukuluku won si nsare ki on le kotete de aiye, ki  
a le maa pe on li agba. Sugbon ekun nlanla kan ti lo iba sona de won, bi  
nwon si ti nyo si i lowo loqoqan beeli o nfo-mo won ti o si mpa won je  
titi o fi pa gbogbo won je tan. Orunmla duro pe li orun o fakanbale rubo  
re tan rere ki o to idide. Bi o ti kusaata ibiti ekun naa ba si, ojo giiri de  
o le ekun kuro lona, Orunmla koja. Nigbati ojo da, ekun pada wa soju  
ona o gboorun Orunmla o si yara nlapa re bowa wo inu ile aiye, o si ba  
Orunmla ni igboro ki o to ide ibuwore. Sugbon bi o ti fo fere lati bo  
Orunmla mole; Orunmla so ajiiwon si i o si fi yi i kitikiti; o gbe e de o si ru  
u wole: nje riri ti a oo ko ri Orunmla lode aiye t’on t’aaye ekun li a ri,  
t’on ti aaye ekun li a si fi wo soju ile kannaa tobeg ti ile Orunmla di ile  
ekun ti o li eru nigbanaa fun gbogbo omọ araiye: awon omọ araiye a si maa  
fi da ajuuwe pe “Nibo ni o nlo? “Mo nlo si ile Ekun ” e.n. ile Orunmla.  
Bee bee ni “ekun di oruko Orunmla tobeg ti a fi nki i ni ” “A-mu-ide-s’aju,  
Ekan ko jek’Ekun hora;” nitori nigbati o nru ekun naa bo, eyini nfi ekan  
ha a lori titi o fi so o kale, apa awon eekan ekun naa ni mbe lori Ikin titi  
di oni ni. Ekun naa yi ni Orunmla ko pa bo ori re ninu ile aiye.

42 \*Awon omọ-awo Orunmla mo pe o lo s’ajo tan, nwon ni ogbon kini  
Orunmla gbon si won yi? – kini ki awon o ha maa se jeun titi yio fi bo  
nigbati awon ko gbodo se opo poro; nje ko ma tile fe ki Olofin mo pe  
awon ti ko ifa ja? Beeni nwon beresi ise opo, awon enia nto won wa,  
nwon nwo ifa fun won, nwon nyanbo nwon si njeru. Nijo kan nwon se  
opo, Olofin gbọ o ni “tani nse’fa to bayi nile Orunmla nigbati ko si nile?”  
A ni “awon omọ - awo Orunmla ti o fi de’le ni.” Olofin ranse si won  
pe ki nwon ma sai ji kutu wa iwo ifa fun on li o la o. Awon omọ-awo  
yo, nwon ni ori awon jaja san wayi o! Bi nwon ti de ile Olofin nijo keji,

Ka Iwe Ifihan ori I, ese 13–15, ki o si se asaro re, iwo yio si mo iru ipo ola ti awon baba nla wa gbe Orunmla si li okan won.—“Ati larin opa fitila meje yi enikan ti o dabi Omo enia, a wo o li aso ti o kanle de ese re, a si fi amure wura di i li egbe. Ori re ati irun re dabi egbon owu, o funfun bi ojo-didi; oju re si dabi owo ina; Ese re si dabi ide darara, bi enipe a sun u ninu ileru: ” Fi eyi we ese-ifa 40 ti o so bi Orunmla ti gbo gbo ti ko ku: ati oriiki re pelu ti o wipe: “Omo Oso pa’-le-mowo-pa’de-mese o mbeere atepaa oje.”

nwon ko Ifa Olofin nwon da a poki a ri Ikaa-Fu o fobi iku warawara. Eru ba won nwon ni “Haa! bi a ba wipe ki Olofin ma ku, afi bi a mu ekun kan laaye wa ipa si Ifa Olofin.” Olofin gbo aajo mu u, o tilokun mo awon omo-awo Orunmla s’idi Ifa re, o bo sode lo iran gbogbo okonrin ilu re da sehin odi ki nwon maa lo imu aaye ekun kan fun on wa ki on fi ye iku kuro lori on. Gbogbo ilu ni “Haa! tabi Olofin nfe ipa gbogbo wa ni?” Nwon beresi isepe so eniti o yan iru ebọ buruku be fun u. Sugbon Olofin le gbogbo won s’oko, bani nwon nwa ekun kiri, nwon si ka okan mo’ko, o mpa won shun; ko se imu laaye, beeni nwon ko gbodo pa a. Bi ohun nwonyi ti nse lowo, Orunmla bo ajo o gbo idi re lenu Olofin. Orunmla yara ko iporun re o da a, ohun ti on le se? a ni ki o ru aja kan, obuko kan, ajiwon kan pelu otalegbeta: Orunmla gbo o ru, o f’ori le oko ekun. Bi o ti de ibe, ekun yo golo si i; sugbon Orunmla so ajiwon si i o fi yi i kitikiti o di i ru wale laaye. Beeni Olofin yo, o rawo si Orunmla pe ko si okonrin bii re laiye; o si pase ki a gbe egbaa mokanlaa ati ewure kan fun u. Nigbati Orunmla pada de ile, awon Petebi beresi ilu, nwon njo, nwon si nkorin ki i bayi pe:—

Oluwa mi d’ekun, Eran l’ekun ije;  
Orunmla d’ekun, Eran l’ekun ije:  
Iji l’ekun, Eran l’ekun ije:  
’Fa da-se, Eran l’ekun ije:  
’Fa la-se, Eran l’ekun ije.

Ba t’otun je, Eran l’ekun ije:  
Ba t’osi je, Eran l’ekun ije:  
E maa k’eran bo o, Eran l’ekun ije;  
Apa tan ese tan o, Eran l’ekun ije:  
Apetebi se e je, Eran l’ekun ije:  
Gbe’le-gbe’na, gb’Eriwo; Eran l’ekun ije

## ORI V

“Oluwa mi igbo, Iku dudu atẹwo;  
Oro, aj’epo ma pon: Oluwa mi atoobajaiye!  
Oro, ab’iku-j’igbo.”

Oro yi “igbo” ninu ede, jẹ oro ti a imaa fi se apeere iwojọpọ ipa ati agbara ninu enikeni tabi ohunkohun. Ninu oro naa a nse iranti ipa, agbara, eru ati titobi lesekananaa laiya won sotooto. Nje ohunkohun ti igbo-ni delẹdelẹ tabi ti imi-ni li amikaale, tabi ti iba-ni leri li abatan li a mpe ni “Igbo.”

“Ogun Igbo” li ogun ti o le, ti o si banileru gidigidi. “Arun Igbo” li arun ti o le ti o si banileru gidigidi. Iroko “Igbo” li iroko ti o tobi jojo.

Nje nigbati awon baba-nla wa nki Orunmla ni “Igbo tabi Osin-igbo, itumo re ni pe won jowo re li Oba ti o tobi jojo ni ipa, agbara ati eru.

Eyi ni itumo re pelu ti won fi ki i li “Iku dudu atẹwo”;- nitoripe won gbagbo pe eniti o ko ikin wonni sowo ti o si nda a ndan eniti o ni iku wo nigbagbogbo: ati pe latinu iikiin wonni ni iku ti nfo-lu enikeni ti Orunmla nfe ipa.

43. “Akaheregbedifa omo-awo Orunmla; Akanrigidifa “omo-awo Orunmla, Adubuledifa omo-awo Orunmla: awon “meteeta ni ns’ omo-awo Orunmla \*nijo ti o ran won lo sinu “aiye ti won d’ohun tan ti won ko beere re mo.”—Oturaoriko.

43 \*Nijo ti Orunmla nlo be awon omo-awo re wonyi wo, o ji kutu, o ni ki a de on mo apere ki a ru on lo iba eyi ekini; a se be, a si ba Akahe-regbe-difa nibiti o te Ifa si, a so apere kale a ki i, a ni baba re ni ki a gbẹ apere yi fun u o. Akaheregbedifa pose sarara o ni nibo ni on tun ni baba

Ninu itan ti mbe labe ese 43, a ri pe Akaheregbedifa ati Akaanrigidifa tikalawon pe Ifa ti yio lo won lorun pa. Eyi li o je ki awon baba-nla wa maa pe Orunmla ni "Ikú dudu atewo." Nitorinaa bi Oturaoriko ba fu soju opon, babalawo a vara fi owo meieei gbe opon naa soke ni iiewo ope ara-re fun Orunmla ki o ma ba a ku warawara. Agbara yiya-lu enia pa ti a gbagbo mo Orunmla on li awon baba-nla wa se nki i ni "Oro."

"ORO."

Itumo ede yi—"Oro," ni ile wa jinle jojo. Awon baba-nla wa gbagbo pe olukuluku ohun ti a le fi oju ri ti a si le dimu laiye yi, li o je ibugbe tabi ile fun awon ohun miran ti a ko le fi oju ri, ti a ko si le dimu; sugbon ti wiwa won daniloju gbamgba laisi ani-ani: Igi, okuta, ile, omi, oke, ogbun, odo, eranko, enia ati ohun ainiye miran ti a ko le ka, gbogbo won li o ni olugbe kookan ti a ko le fojuri, ti a ko si le dimu.

---

kan si? Bi o ti fo bayi tan, beeni Orunmla fo jade si i latinu apere o si bi i leere pe "Ifa kini o da sopon?" O dahun wipe "Oturaoriko ni." Bi o si ti wi bayi tan, orun re yi sehin o si ku. Orunmla tun bo sinu apere a de e mo o o di ilu ibiti Akaanrigidifa wa, a gbe e de odo re o tun se si eleyiini bi ti isaaju. Sugbon nigbati o de odo Adubuledifa ti o bi i pe "Ifa kini o da sopon?" O dahun o ni "Baba mi, ng ko ma mo Ifa naa o! tite ni mo kan te e soju opon sa o." O yara gbe opon soke si Orunmla ki o ba on wo o. Nigbanaa ni Orunmla wipe "Iwo ti o jowo ope tire fun mi yi ni ise omu mi nitooto; wa nisisiyi ki ng ran o s'Ife Oyelagbo; so fun won lohun pe iku de si gbogbo omu weere ibe, oromu adie kookan pelu oookanlerugba l'ebu. Adubuledifa se bi a ti ran a, a gba a gbó n'Ile Ife, o si ko gbogbo oromu adie ati owo wa jise fun Orunmla. O tun di amodun, Orunmla tun ran Adubuledifa s'Ife ki o lo wi fun won pe "Iku de si gbogbo igiripa Ife o, obuko kookan, otalelegbeta l'ebu." Adubuledifa se bi a ti ran a, a gba a gbó ni'Ile Ife; o si ko gbogbo obuko ati owo wa jise fun Orunmla. O tun di odun 'keta, Orunmla tun ran Adubuledifa s'Ife ki o lo so fun won pe "Iku de si gbogbo arugbo Ife o, agutan kookan, ogbokanla l'ebu." Adubuledifa se bi a ti ran a, a gba a gbó n'Ile Ife, o si ko gbogbo agutan ati owo naa wa jise fun Orunmla. Nigbayi ni Orunmla wa fi ase fun Adubuledifa pe "Lati oni lo, bi mo ba mu owo rin enikeni lara ti otutu ba dabo o, ti nwon ba sare wa sodo re, wi fun oluware, ki o lo mu ohun gbogbo mejimeji wa ki o wa igba o. Lati oni lo, emi paapaa ko ni ohun ifo mo, iwo ni ki o maa fohun fun mi." Ayaani oo ri i, babalawo mpaşe ki alaisan wa igba Ifa.

Iwa aise-írí ati aise-idímú yi ni Afèírí ati Amúbọ́ tọ́ka sí. Awon ẹ́da airí ati aigbámú nwonyi li awon baba wa imaa pé ni "Oníle" ninu isoro won ti nwon imaa wípe enikan "bá Oníle nílẹ̀." Awon onile nwonyi li a sí mpẹ̀ ni "Oro" ninu ede isin. Eru ati owo nlanla ni nwon sí imaa fi pé "Oro" ninu isin iboríṣa.

Ni pipẹ̀ Orúnmla ni "Oro," o yẹ̀ kí a pada lọ́ iwò ohun tí a tí wí nítí ipò tí awon baba-nlá wa tò o mó lí ẹ̀gbẹ̀ Olodumare:— Iwe I., ewe 16–20.

44. "Bí igi tí tò bẹ́ ko lí orọ́ inu rẹ̀ ito:— a dá a fun "Gbẹ̀nagbẹ̀rẹ̀ tí ẹ̀sẹ̀ omọ́ Olọ́fin nlo bẹ́ gbogbo igi oko, tí a ní kí "o má rubọ́ gbogbo igi yíká o; o kọ́ o ní bí on tí rú tí akọ́-igi "o tó. Ojúmọ́ mọ́, Gbẹ̀nagbẹ̀rẹ̀ dí ibà mọ́ irókò o bẹ́ ẹ̀, o "dí ibà mọ́ ẹ̀gungun o bẹ́ ẹ̀; o wá dí ibà mọ́ Oro\* ẹ̀kẹ́ta gbogbo "won ilẹ̀ sù o ní bí ojúmọ́ tí nmọ́ lí ọ́lá lí on íbẹ́ Oro."— Owonrin-meji.

45. "Oro fíifí aya On'Ibagbon, ó p'Al'Ara, ó p'Ajerò, ó "p'ọ́lọ́jalọ́ja, o p'eríkinríkin, ó wá íwípe o kan ilẹ̀ Orunmla "ní lílọ́ wáyí o! A gbọ́ a wá íwí fun Orunmla; Orunmla kó "ìporún rẹ̀ o dá a, a rí Ofú-meji, a ní kí ó yara fí ewurẹ̀ kan "rubọ́, kí ó yara palẹ̀mọ́ kí o jade nílẹ̀ fun alejo nlá kan tí "mbọ́wa yí. \*Orunmla gbọ́, o rú; o palẹ̀mọ́ o yara jade kuro "nílẹ̀." — Ofú-meji.

44 \*Lí alẹ́ ojọ́ naa, Oro inu Ooro jade nke kíri igbo pé "Iboosi Gbẹ̀nagbẹ̀rẹ̀ o!" Iku gbọ́ o jade wá ibeere ẹ́jọ́; Oro rojọ́ pé igi on ní Gbẹ̀nagbẹ̀rẹ̀ omọ́ Olọ́fin dí ibà mọ́ lalẹ́ yí tí o sí lẹ̀rì pé on ní kutu bọ́wa bẹ́ lọ́la. Iku dahun pé Gbẹ̀nagbẹ̀rẹ̀ naa ko há mu tí on kuro bí o? Oro ní "O mu tírẹ̀ kuro." Arun jade o beere bakannaa; Oro ní "O mu tírẹ̀ kuro." Iku on Arun dahun pé "Tíwá kuro nínu rẹ̀ naa ní un." Nigbanaa ní Eburubu Oran jade wá ibeere; Oro ní on ko gbọ́ kí Gbẹ̀nagbẹ̀rẹ̀ mu tírẹ̀ kuro o: Eburubu Oran ní "nje ko ní iroju bẹ́ igi ná lọ́la o." Tootontọ́ látí ojọ́ naa tí tí iwón osu meta Eburubu Oran nkọ́lu Gbẹ̀nagbẹ̀rẹ̀ tí tí o fí lẹ́ ída a wó tí awon babalawo bí i leere pé "kí isaa ẹ̀sẹ̀ iwọ́ lí o dí ibà mọ́ igi Ooro? odíndí ẹ̀gírípá obukọ́ kan pélu ẹ̀gbaasan ní kí o yara lẹ́ ifi yẹ́ ibá naa kuro kí Eburubu Oran lé tan lórún rẹ́ o."

45 \*Bí Orunmla tí mbọ́ sode, o pade Oro fíifí; o yara yá a kọ́ja o nlo bí ẹ̀nípẹ̀ ko mó ọ́ rí. Şugbon o ké-sí Orunmla o ní "Níbo ní o nlo? Iwọ́ ní mó ntọ́-bọ́." Orunmla dahun wípe on yara nlo sí ídálẹ́ kekere kan lohunyí ní. Oro dahun oní "Maa lẹ́, ọ́dunkọ́dun tí o bá tí ídálẹ́ dé,

Fagbe  
&  
Soyand



iwo yio ba mi nile re o.” Orọ wi bayi tan o ja firi koja sinu yaara Orunmla, o lo le gongo si ehin igba Ifa re. Nigbanaa ni Orunmla rora yipada wa iso fun obirin re kansoso ti nsole de e pe, “Jòwó mọ bẹ ọ, mase wo inu yaaraifa mi lo titi ngo fi de, nitoriti alejo kan wa nibe o: sugbon lojoojumo titi ngo fi de ni ki o jowọ maa se onje erinmeta, ki o maa gbe e ka enuona yaara naa, sugbon mase wole o.” Obirin Orunmla pa ilo naa mo fun ojo meta, o si nya a lenu lati maa ba igba ofifo nigbati o ba pada wa si enu-ona yi. Nijo kerin, obirin yi ronu titi o ni “Emọ nla ma ni eyi! iru alejo wo li oko mi mu pamo sinu yaara, ti njeun igba meta-meta ojumo, sugbon ti emi ko gbodo fojukan a yi? Kutukutu ọla ni mo iwole toọ lo.” Nijo keji tooto, bi obirin yi ti silekun wo yaara naa, beeni Orọ fiifii ko mona koja legbe re, o pa a sibe, o ba tire lo. Lojukannaa ara fu Orunmla nibi ti o lo lohun, o yara nsare bo wale. Bi o ti de wa iba oku obirin re nile, inu re baje jojo, o tun nsare pada nlo ipe Orọ naa dehin; sugbon gbogbo awon ara ile re gba a mu, nwon mbẹ e ki o mase lo, sugbon ko fe igbo ipe. Nigbanaa ni eranla ile Orunmla to o wa o ni “bi nwon ba be o ki o gbọ ipe, mo nlo ipe Orọ naa pada wa ifun o. Eranla Orunmla sare titi lo iba Orọ bi o ti nfe ikọja odo, o si nkorin pe Orọ bayi:-

“Orọ fiifii een-un; Oro fiifii en-un:  
Sihin wa wo’le o fi silẹ o to maa lo.”

Orọ fiifii bojuwo ehin o ni “Ha! eranla ke!” Eranla ni “ko si haa kan, bi o ba ni ipada ki o pada kalo, orọ tire ko to temi.” Orọ fiifii dahun o ni “kini iwo eranla ti nse orọ tire?” Eranla ni “bi mo ba bimo loni, a maa dide duro loni.” Orọ fiifii ni “Siọ, iyen ha li a mpe li orọ i?” Beeni Orọ fiifii ko si ba eranla pada wa. Orunmla tun binu bi ti isaaju titi esin ile Orunmla sare lo fun u. Sugbon esin ko to imu Orọ fiifii pada; nitori nigbati o bi esin leere pe kini o ti nse orọ tire, o dahun pe bi on ba bimo loni, omọ naa a si maa sare tele on kiri ode loni na. Eyi ko kun Orọ fiifii loju, beeni esin sare pada lasan. Orunmla tun binu titi agbebo adie ti o waba eyin mewa nile Orunmla fi wipe on yio sare lo mu Orọ fiifii wa fun u. Nigbati adie korin si Orọ, Orọ bojuwehin o ni “Haa! adie ke!” Adie ni “ko si haa! kan, bi o ba ni ipada ki o pada kalo, Orọ tire ko to temi.” Orọ fiifii dahun o ni “kini iwo adie ti nse orọ tire?” Adie dahun pe on ko le duro maa to beerere, oju nkan on nitori oyun on wa nile, oyi yio fe si i bi on ba pe ju. Eyi li o wa ika Orọ fiifii lara, o ni on yio pada wayi ki on lo wo oyun ti mbẹ nile yi: o si pada mba adie bo. Nwon rin die, nwon ba eja kan loju ona; Orọ bi adie leere pe “kili eyi ti ije?” Adie ni on ko mo: Orọ mu eja naa fun adie boni. Nwon tun lo die si i nwon tun ba eja kan loju ona; Orọ tun beere bi ti isaju, adie dahun pe on ko mo o: Orọ si dahun pe “Sebi iwo wipe o gbọn? iwo ko mo pe eja Orọ (arọ) li eyi ije? iwo ko mo pe eja yi li Orọ ite? nitorina yara mu eja mejeeji sare to Orunmla lo, ki o fifun u ki o fi i bo iporun re ki ng to ide o. Adie se be, Orunmla nfi eja-orọ (arọ) wonyi bo iporun re lowo nigbati Orọ fiifii wole de, o wo Orunmla titi pe ko sorọ buburu kan bi eniti o ti baraje; nitorinaa o bi i lere pe eetise ti o fi pe on pada? Orunmla dahun wipe “Obirin mi ti o ku yi ni mo be o ki o jare wa ji i dide.” Orọ si ba a ji obirin naa dide tan o ni ki Orunmla jade wa iwo ise ti on ise wayi o. O mu opa orere owọ re o fi gun ile nibi ekini o ni ki Orunmla lo fa a tu, Orunmla fa a tu igba okẹ owo jade nibe: Orọ tun se be nibi ekeji, Orunmla fa a tu, igba wundia toowọ jade nibe: Orọ tun se bee nibi eketa,

Ninu itan ti mbe labe ese 45, a ri pe (1) Oro fiifi je eni ti o li eru jojo, sugbon sibe (2) Olukuluku awon eranko li o ni oro tire, sugbon sibe Oro fiifi gbona ju gbogbo won lo tobee ti (3) Orunmla tikalare beru Oro fiifi o si mparamo buruburu niwaju re. Nje kini Oro fiifi yi je?

i. Oro fiifi yi je Owun.

Gege bi a ti ri ninu itan Gbenagbeere ni ti o di iba mo igi Oro ti o si mpete ati-be e, sugbon ti oran eburubu gbogbo ndide si i lati di i lona titi o fi wadi re mo pe o ku die ki on lo ite ikere iku ti iba pa on: (ka ese 44). A ri apeere iru Owun bayi ninu itan Farao ti o seesi mu Sara is'aya. Genes. xii. 17; ati Abimeleki ti o se bee pelu. Genes. xx. 3, 18. Li ede ile wa a le wipe Oro lu Farao naa on Abimeleki naa tan die l'o ku; nitori nwon nlo ije Owun. Ka ese-ifa yi.-

46. "Ese kan omi, ese kan okiti;- a da a fun Laasoni "omọ Ore l'Otun nigbati o wa loko igbamù-aayè, nwon ni 'eti "kan orun re yi, oduun-ni ni o yio da a: rubo igiripa obuko kan "pelu ada owo re." Laasoni gbo, o ru. A ni ki o lo da "eti kuro lorun ope kan ti mbe l'odo oko re.\* Laasoni "towo bo ada o lo da eti nu lorun ope naa patapata."-Irete-Tura.

---

Orunmla fa a tu, igba erukunrin ati erubirin towo jade nibe. Oro ni ki Orunmla maa ko won sile, - on fi gbogbo won fun u nitori on kiyesi pe ko baraje: o ni "nitori eyi li a se wipe ki enia roju oran kan ki o ba le ni igba aya; nje igba aya ti o ni yi ko ha san ju okansoso i?" Orunmla dupe tan, o nsin oro bo sode ni agbebo adie naa han ganranran lori eyin re lenu iloro. Orunmla dahun o ni "opelope adie mi yi l'o mu o pada wa fun mi!" Nigbanaa ni Oro dahun oni "bi o ko ba yara gbe adie naa tont' eyin re meweewa lo ibo iporun re, amobi ile re ngbona soosoo." Orunmla si yara se bee.

46 \*Li odun naa ni ope ti a da-nu yi la'di o si so; Laasoni gbe igba si i o gun u d'ori lati ko eyin : sugbon bi o ti d'oke tan ti o nwo yika, o ri okan ninu awon olori ti ise anaasin oba koja wa iwonu igbo tont'igba kekere kan lowo. Laasoni so obirin yi titi o fi lo ifi igba yi pamọ sinu okiti ogan kan ninu igbo naa; o si so o titi o fi pada lo sile re. Laasoni ko le ko eyin mo, o yara sokale lo wo kini obirin naa gbe sinu okiti ogan, enu si ya a lati ri aaye omọ titun kan ninu re. Laasoni gbe omọ naa lo ififun oba lalẹ ojo naa pe on ri i he ninu okiti ogan kan n'igbo. Oba gba omọ yi, o si fi i si

ii. Oro fiifii yi jẹ Opá-àréku tabi Ikere ti a itẹ ré opá. Iru opá-àréku bẹe ni Eri ati Onáni tẹ ti Oluwa fi pa won.— Genes. 38, 7–10.

Irú okannaa ni okonrin ni tẹ ti kiniún fi pa a nitoriti o ko lati lù wolii ni.— i Oba. xx. 35–36.

Irú okannaa ni Belşassari oba awon ara Kaldea tẹ ti a si pa a loru ojo kannaa — Dan. v. 18–30.

Irú okannaa ni Anania pelu Safira aya re tẹ ti o mu iku ajokú bá won lojọ kansoso — Işe v. 1–10.

Irú okannaa ni Herodu Agrippa Ekíni tẹ ti angeli Oluwa fi lu u lojukannaa tobẹe ti o fi di jije idin. — Işe. xii. 21–23.

itoju enikan ni ilu keji laiye ki enikeni mo idi re.

Sugbon, tani omo titun yi?—Oba yi li o mu arewa omobirin kekere kan fun aayo olori re toju lati iwon odun mejo: (aayo olori tabi olori ninu awon aya oba li a maa npe ni Anasin oba). Anasin oba toju omode naa titi o fi to eni-okọ, sugbon ko mu u fun oba.

Loru ojo kan, ijalo bo ile Anasin oba, Anasin ran omobirin yi jade sode pe bi ko ba pa won tan ki o mase wole sun: omidan naa pa pa pa titi ko le pa won tan o sun si enu ona iloro. Oba nto Anasin re bo loganjo, o ba omidan yi ti o sun si iloro, ko beni-beji o mu u dipo tan, o ba tire pada lo saafin. Losu keta nigbati oyun farahan ninu omidan yi, Anasin oba binu nitoripe on paapaa yagan, ko si fe ijihin oyun naa fun oba: kaka be e o nlo omobirin naa ni ilokulo, o si ngbiro ohun ti on yio se nigbati o ba bimọ naa.

Kerekere, oşu kẹsan pe, omidan naa bimokorin: Anasin tilekun mo o, o faşo bo o loju, o yara gbe omo titun naa sinu igba ademu, o si fi olo-osun dipo saba omidan naa. Omo titun naa ni Anasin oba gbe lo ipamo sinu okiti ogan. Oba beere titi lowo Anasin re, sugbon o nwi fun u pe olo-osun ni omidan naa bi. Anasin oba yi ti nhu oniruuru iwa ika bayi pe ti oba si nso eyi ti yio wo lati fi mu u: nitori eyi ni oba se gbe omotitun yi lo ipamo silu keji laiso fun enikeni.

Sugbon li odun merin lehin eyi, oba ranse ki olutoju omo naa gbe e wa iri on, o si se ase nlanla ti o pe gbogbo awon ijoye re si. Nigbati ilu pejo, oba pase ki a ro omidan naa li aso akisa, sugbon a ko ide si omo re lowo ati lese ki a si se e loso gidigidi, ki a wa igbe e si aarin agbo ki a si je ki omo naa maa rin agbo bo. A se be e, enu si ya gbogbo ilu lati ri omo naa nla agbo lo lai-ya sotun tabi soosin bikoşe sodo oba. Bakannaa ni omo naa lo taara sodo omidan alakisa yi nigbati a gbe e lo idanwo laarin agbo awon olori oba.

Lojo na gaan li a so itumo omo naa fun awon ijoye ilu, a si pase ki a fa Anasin buburu yi lo ipa, ki a si fi omidan yi dipo re ni ile oba. Omokorin kansoso yi li o si je pe a bi fun oba, on li o si wa ijoba nigbati oba ku.

*Compare 46 with Queen Esther's story*

Nigbati a ba ro itan awon apeere ti a mu wonyi jinle, a oo kiyesi i pe ko si enikan ninu awon maraarun ti a ka wonni ti o fura pe eti bebe iku gangan li on wa; bi beeko, nwon ki ba ti sese ikehin naa ti o mu iku ojiji ba won.

Aini-imotele, tabi ifarasin, ti opa-areku yi fun enia li awon baba - nla wa ndaro re ninu owe lailai yi pe.—

“Abere ko mo aso a-ran -gbihin,  
Agbere ko mo eni a-fe-pekun!”

// Note

Ero yi li o si je ki awon babalawo so ese-ifa ti a ka ninu awon ese 46 ati 47 “ni Ese kan.” Oruko naa si wo jojo; nigbati a ba ro o jinle otito naa ko le saihan si-ni pe ese kan ni mbe laarin ese ati iku. Ka ese-ifa yi ki o si fi-we awon iwe mimo ti o tele e.—

47. “‘Ese kan;’ – Ikere aya eku, Irawe duduudu aya “ofin, Ikoko aya omi: enit’ o ba m’owo kan ikeke eku nwaaja “eku, enit’ o ba m’ese le irawe ofin nwaaja ofin, enit’ o ba m’ese “le ikoko omi nwaaja omi:— Orunmla ni enit’ o ba gb’ese “le aya on ko mo pe on nm’ese le ona orun i?” – Irete-’Tura.

Fi eyi si egbe Psalmu vii, 11-13.— “Olurun li Onidajo, Olurun si mbinu si enia buburu lojoojumọ; Bi on ko ba yipada yio si pon ida re mu: o ti fa orun re le na, o ti mura re sile. O si ti pese elo iku sile fun u; o ti se awon ofa re ni onina.

iii. Oro fiifi yi je Ase ti o jade lo fun iparun ti a ko si le yi i pada mo.

Irú Ase bee ti ki iyipada li o jade ti Hofni ati Fínehasi fi kú.— i Sam. 3, 14.

Irú bee naa li o jade ti Goliati fi şubu loju ogun.—i Sam. xvii, 45-47.

Irú bee li o jade fun Saulu ti o fi gbé si ogun oke Gilboa.— i Sam. xxviii. 18-19.

Irú bẹẹ li o jade fun Ahabu ti ko fi bo ogun Ramoti Gileadi.  
i Oba xxii, 19-22.

Nigbati a ba ro itan awon apeere ti a mu wonyi jinle, a oo kiyesi i pe isan iwa buburu a maa gba elese lo titi de ibiti ko si iyipada mo ninu ase iku ti o jade fun esan sori elese. Nigbati iru ase bee ba si ti jade, o ya-ni-lenu pe ki igbo etutu. Ka ese-ifa yi ki o si fi i we awon iwe mimo ti o tele e.

48. “ ‘Eesi un-tu-kan,’—Iku pa Erikija; ‘Eesi un-tu-kan,’— iku pa Imoogbe: \*ko ku emi omo kekere inu won, “ebo mi ko ko ru ko ko we na, ko di ki ng maa lo ku i?” Irete-Egutan.

48. \*Nigba atijo, Eṣu, Orunmla ati Ajẹ jumọ nsọrẹ, nwọn si nrin pọ. Bi nwọn ti nlo sọna oko niṣọ kan, nwọn gbọ igbe buruku kan bi ti awọn ti nru oku bọ, nwọn si yara sa sinu igbo nitoripe eewọ ni fun won lati foju-kan oku. Adi awon omo-ia meta kan—Erikija, Imoogbe ati aburo won ti o lo sode li o pa odidi agbonrin kan, ti nwọn te e sori patako kan, nwọn fi aso funfun bo o, enikan ninu won gbe e ru nke bo bi-enipe fun oku. Bi nwọn ti koja ibiti Eṣu, Orunmla ati Ajẹ sapamo si, Ajẹ dahun o ni “eran ni nwọn ma nru lo ti nwọn pe li oku yi!” Sugbon awon ore re meji iyokun njiyan pe ki ise eran. Ajẹ ni bi nwọn ba ba on jiyan, ki nwọn jumọ pada tele won lo sile ibiti nwọn ngberan naa lo. Nwon se bee, nwọn si ran Eṣu wole lo iwo o wa. Nje, Eṣu parada di arugbo kegekege, o de o mowo le ilekun pe on yio wole fonna, awon omo meta naa dahun pe aye ko si nitori awon nse nkan lowo o. Arugbo pada. Eṣu tun parada di omidan pekapeke, o kan lekun pe on yio wole fonna, nwọn tun ko nwọn ni awon koi ti raye se o. Omidan pada. Eṣu tun parada di omo kekere ti o sese nra, o si f’ori silokun wole: nwọn jowo re o ri gbogbo eran ti nwọn kun sile, o si pada lo iso fun Ajẹ on Orunmla pe eran ni nitooto. O si wa je pe bee ni awon omo-ia meta wonyi ti ima se nigbagbogbo si awon ara-ile won nibe.

Nigbanaa ni Ajẹ dahun o ni “se mo ti wi bee? Nje pipin l’ao pin awon meteeta naa paje: iwọ Orunmla, mu okan tire, iwọ Eṣu mu tire, eniti ko ba pa tire yio ma kan nkan ke! Iwọ Orunmla saa ni oninu dindirin ti ngba gbogbo aiye sile.”

Ki ale to ile lojo na otutu aburadi kolu Erikija, Imoogbe sare wa ida a wo lojo Orunmla: Orunmla san opele waa o ni “Haa! Eesiun-tu-kan.” e.n. pe “ko si nkan;” sugbon ki Imoogbe to ipada de’le, Erikija ti ku! Niṣọ keji ti nwọn kita-kije oku yi tan ni otutu aburadi kolu Imoogbe, aburo ehin re si sare to Orunmla, on si dahun bi ti isaaju. Lehin ojo meje ti oku Imoogbe, nigbati otutu kolu aburo won yi ni on tikaare sare lo beere lojo Orunmla; Orunmla dahun pe ko si nkan? Nigbanaa ni aburo yi nsokun bowa ile nwipe: “Esi un-tu-kan, — iku pa Erikija, Esi un-tu-kan, — iku pa Imoogbe: ko ku emi omo kekere inu won, ebo mi ko ko ru ko ko we na, ko di ki ng maa lo ku i?”

vi. Oro fifii yi jẹ Angeli Ikú tí Olodumare kì íran jade fun ohun miran bikosẹ fun ati-ré ìkeke ikú lori awọn ti ó j'owun.

Angeli Iku naa yi li a rán jade la Egipti já, ti o si pa gbogbo akobi omọ ni ile wọn loru kansoso. Eksod. x, 4; xii, 29.

Angeli Iku naa yi li a rán jade la Israeli já, ti o si pa egbaa marundilogoji enia ni ojo meta.— i Kron. xxi; 14–15.

Angeli Iku naa yi li a rán jade la ibudo-ogun Sennakeribu já, ti o si pa oké mesan enia o lé egbeedogbon ninu ogun rẹ loru kansoso.— ii Oba xix. 28 ati 35.

49. “Opo ile Orunmla l’o difa fun Ogún nlọ s’ogun Igbo “Akára, a ní ki ó rú aja kan ki ogun ti o nlọ yi le san a. O “gbọ o rú, o d’ohun o mu obirin kansoso-le-ligba, o bọ délé o

---

Ninu ohunréré ekun yi li o ko Pètẹbi kan lona ti o bi i leere idi ekun, o ko o ro fun u tan ni eleyini beere pe “eran kan ti ẹ nyan ni ojumina nyin ni, ẹ ti jẹ ẹ tan bi? yara lọ ko gbogbo rẹ wa pẹlu eru isu kan ati isa epo kan wa ifi-bẹ Orunmla.”

Aburo kekere yi yara lọ ko gbogbo rẹ wa bi Pètẹbi ti sọ fun u. Şugbon nigbati Orunmla ri nkan wonyi ti ‘Kekere inu wọn’ ko wa, o binu; o ni “tani ha yan ẹbọ fun ọ bayi ki o to lọ ko nkan wonyi wa? Bi o ko ba jẹwọ ng ko jẹ gba wọn.” Omọ naa si fi ibẹru nlanla jẹwọ gbogbo oran naa. Njẹ inu bi Orunmla si Pètẹbi naa, o yi wole fi ọwọ ọtun mu owo aba, o fi ọwọ osi mu t’asẹ, o si jade lọ pade Pètẹbi na lona odo, o gegun fun u pe “Lai, ibiti o wa ni ni ki o duro si, ki ladugbo ori rẹ mase tun pada de ile mó’ Pètẹbi yi ati ladugbo ori rẹ li o si wa di Tèterẹgun pẹlu eso ori rẹ.

Orunmla pada wale wa ifi kekere-inu wọn pamọ sinu yaara; o se eran agbonrin naa lobẹ, o fi isu guyan, o pe Esu ati Ajẹ o ni ki nwọn wa ba on jẹ eran ti on o: o ni şugbon ajẹpọ ma ni on njẹ ti on o. Nwọn ba a jẹ ẹ tan patapata: sugbon nişọ keji ni Orunmla wẹ Kekere-inu-wọn sode, o si mu u şehin lo ki Esu on Ajẹ Nwọn binu lati ri omọ naa, nwọn si wipe Orunmla dale wọn: sugbon Orunmla dahun wipe “Şe mo ti wi fun nyin telẹ pe ajẹpọ ni mo njẹ temi?”

Fi eyi si egbẹ i Sam. iii, 12–14 “Li ojo naa li emi o mu gbogbo ohun ti mo ti sọ si ile Eli şẹ: nigbati mo ba bẹrẹ emi yio si şe e de opin. Nitoriti emi ti wi fun u pe, emi yio san esan fun ile Eli titi lai, nitori iwa buburu ti on mó, nitori awọn omọ rẹ ti sọ ara wọn di eni ẹgan, on ko si da wọn lekun. Nitorinaa emi ti bura si ile Eli, pe iwa buburu ile Eli li a ki yio fi ẹbọ tabi ọrẹ wẹ-nu lailai.”

Ki akiyesi pe a sọ ọrọ wonyi l’odun metadilogbon siwaju mimuse rẹ

“mú igba obirin sifun Olofin, o fi okan ti o kù ti ó siàn ju se  
 “aya; o tun pada lo sogun. Ki ogún tó íbọ̀ ni Olofin ranse lo  
 “imu obirin kansoso naa ti Ogún fi silẹ̀ tont’oyun ninu, o si fi i  
 “s’aya. A rohin yi fun Ogún bi o ti mbo leekeji t’on ti okanle-  
 “niriawo erú ti o mú l’ogun, inu bi i o ní on yio pa gbogbo ile  
 “Olofin run, o si nrun ilu yíka nitooto titi o fi yipada wa íkolu  
 “Ifẹ̀ Ooye’lúagbo paapaa kò mọ̀ pe ilú Olofin nibiti on naa paa-  
 “paa ti jade lo ni, o run ilu ku ogbon mefa ki arugbo obirin kan  
 “ti kò le salo tó in ohùn rara kigbe-darò si Ogún bayi pe  
 “Gbajúre-e-e-e-e! Okonrin gogorogo ti ngbojuto ijade!”  
 “Nigbati Ogún gbọ̀ igbe arò yi, o wá imọ̀ pe on de igboro ibiti  
 “a njuba on, o si te ida re bo’le, kò tún pa won mọ̀. Ida na  
 “mbe titi di oni nibiti Ogún te e bo n’ile Ifẹ̀.”—Oguda’Se.

50. “A je, a kò wún elerú je; a mu, a kò wún elerú mu;  
 “e kò rí i , igbe a se ososo epa ti a ko wun eleru je, ti a ko wún  
 “elerú mu, \* ti elerú gún ese sona de-ni i ?—O gbè- ’Wonrin.

Iru ero bayi ni awon baba nla wa ni li okan won nigba-  
 kugba ti ajakale arun tabi iku ajokú bá njà ni ilú, nwon a maa se

50 \*Nigba atijo ni Ile Ifẹ̀, nigbati odun ba jo, ti gbogbo ilu ba se ase ti  
 nwon ba si nse ajoyo odun titun, kiki omọ-ibile ni imaa se e, eru ko gbodo  
 jade ba won se e: eru ki iba won je, eru ki iba won mu; awon omọ a se eru  
 won mole kije nwon ki si ifun won li onje, opolopo eru a si maa ku sinu  
 isemo naa lododun: awon omọ ro pe nwon nfi ona bayi jaiye. Sugbon  
 lehin odun pupo awon eru nwonni peropo, nwon gun oro silẹ̀ igbo-male de  
 awon omọ tobe ti opolopo omọ ti o farakan oro naa ku lodun naa.  
 Awon eru si nse be lododun, iku si nja larin awon omọ-ibile Ifẹ̀ gidigidi.  
 Nigbati ilu fere run tan ni awon iyokun ronu, nwon se ajo lo beere lowo  
 Orunmla ohun ti awon iba se ti odun naa ti nwon nfe ise le san won.  
 A ri Ogbewonri. Orunmla bi won leere pe “ona wo li e ti ngba se odun  
 ti ko san nyin?” Nwon dahun pe awon a maa se eru mole kije laije laimu,  
 sugbon gbogbo omọ-ibile a maa je nwon a maa mu, nwon a maa jaiye omọ  
 kiri ilu. Nigbanaa ni Orunmla yan obuko kan ati egbaata aridin li ebo  
 fun won, a ni ki nwon kede yi gbogbo ilu ati igberiko ka pe “T’eru-t’o-  
 mo ni Male pe ki o bo on l’oduunni o” Ifẹ̀ gbọ, Ifẹ̀ ru: enu si ya awon  
 eru pe a kede bayi: nwon si yara mu ero lo buwon igbo-male naa, tobe  
 nigbati t’eru-t’omo papo se odun naa, nwon jumọ je, nwon jumọ mu,  
 iku aburadi ko si ja lodun naa bi ti atehinwa. Ayaani o ko ri i, -“A se  
 ososo epa, a ko wun eleru je, a ko wun eleru mu, eleru ng’ese sona  
 de-ni!”

aniyan lati wadi isise won ti o mu ohun abami bee ba won: nwon ni imo yi li okan pe arun ati iku bee ki ijade lasan bikose fun esan isise kan ti o farasin. Ka awon ese-ifa wonyi.—

51. “Nkan wuyewuye labe irawe, adifa fun “ojule abeesan, \*\*a ni ki ojule abeesan ru agutan kan ati ogbo kanla “ki nwon ma baa yo-ku, ojule abeesan ko ruo. Ayaani- “okoakan, ejeeji, e ko ri ojule abeesan ma yo-ku po!” — Oyekubi-wori.

52. “O se koko siwaju sasa, o se iku sehin : adifa fun “won l’Ife Ooye-ilu-Agbo, a ni ki nwon ru agutan kan, ogbo- “kanla, nitori iku de. Nwon s’eti gbongan si ebo nwon se “aran-igbo s’Esu, nwon ko ru, iku de o mpa won n’igba-n’igba: “nwon wa ike to babalawo won wipe ‘eyiti e wi ma se o!’ “Babalawo ni ‘bi e ba fe ki iku daworo, eru goke;—ohun “gbogbo di mejimeji!” — Oyekubi-wori.

53. “Oyekubi-wori ni on ki ise Ifa olobirin kan:\* o ni on “a-so-ile gbogborogbo-di-ahoro. Nwon ni ‘kini a ise ti o ko “tun so ile gbogborogbo dahoro?’ O ni ‘ewusa meji ati “egbejilelogun ni ebo.” — Oyekubi-wori.

Ero yi li o mu awon baba-nla wa maa se aniyani lati petutu si agbo-ile kan bi nwon ba kiyesi pe iku nja pipaju ninu re.

54. “Agbo-fi-jojo-wole, adifa fun Oba Ado Ajaniwa “nijo ti ati Lisa ati Jomu \*njoko ti i nfowo ko o lorun; a ni “k’Oba Ado ru agbo kan, egbaata pelu ida kan ti mbe lowo “re ki a se nkan si i fun u, ki o ba le gb’aiya lowo gbogbo ara “ile re. Oba Ado gbo, o ru.”—Irosu-Sa.

51 \*\*‘Ojule abeesan’ - jasi Agbo ile kan ti o ni idile mesan ni kikun.

53 \*Eyini ni pe on ki ise Ifa ti olobirin kansoso ida ti ifi jafara ati-rubo nigbati o ri bi olobirin pupo ti o ko ode aafin gbogborogbo da on, ti ko tete rubo, ti on so ode aafin re dahoro fun u.

54 \*Nigba atijo, Oba Ado ko niyi loju ara ile re rara tobe ti awon ijoye re ki iwole fun u, nwon ki iko eruku fun u, awon enia re ki imu isin ododo-dun wa ifun u, ise a si ma se oba loju won. Nigbati iwa yi tubo nwo



55. “Enu p’elenu, enu mi ma ma gba mi la o:- a da a  
 “fun Leemikan—iwo mi kan mi ki ng mi kan o;—a ni ki o ru  
 “obuko kan ati obe owo re ki o to ilo soko. O ko ko ru, o lo;  
 “ogun ba a nwon pa a soko, nwon gbe ori re lo ipaale le ikan  
 “l’oko Ipetu.

“Paarakoda, adifa fun Oloobede Ipetu, \*\*a ni ki o ru  
 “obuko kan ati obe owo re ki o to ilo soko. O ko ko ru, o lo  
 “soko naa dandan.”—Otura-’Bara.

Ado lara, Lisa ati Jomu n’o ba oba joko lori ite re, nwon a si maa fowoko oba lorun laiberu. Sugbon nigbati oba rubo Irosu-sa tan ti a si se ifa si ida re fun u, o sun loru o ri baba re nko o bayi pe “Nijo miran bi ajo ba kun tan, fa ida re yo lojiji ki o be Lisa lori ki o si so o lu Jomu li aiya.” Oba se bee tooto gbogbo ilu funka si igbo, o di iberu fun won lati wa fojukan oba, nitori nwon ko mo eyiti o ku ti yio se. Ninu ibanuje yi gbogbo won gbarajo, nwon ni awon yio kuku to Olodumare lo ki O kuku tikalare run won leekan. Beeni gbogbo won forile ona orun. O pe die ni nwon ko okonrin kan nti orun bo: o bi won pe kini gbogbo won nwọ lo se lorun bayi? Nwon ro fun u pe awon mbinu to Olodumare lo ki O le tikare pa won l’ee kan. Okonrin na beere pe “eni melo ni gbogbo nyin?” nwon dahun pe awon to oke mefa enia: Okonrin naa ni “O mase o! o si ku oke meta enia ki e le to eyiti onibode orun nfi rubo owuro Olodumare.” Bi nwon ti gbo eyi, aiya won ja, nwon pehinda, nwon tun funka sinu igbo, nwon si mpa erin, efon ati oniruuru eran kaakiri nwon ndi i li eru titi olukuluku fi ni eru tire: nwon si ru gbogbo re lo sodo Oba Ado.

Nigbati oba wa wo won, o bi won pe “kini e tun nfe nihin?” eru ba won, nwon nwariri, nwon si dahun pe “nigbati a ronu wa wo a ri pe a koi ti sin o lati ojo ti o ti joba; nitorinaa ni a se mu eru-eran wonyi wa ifun o.” Oba Ado wipe ki nwon joko ki on ri won, nwon dahun pe awon ko ro pe o to ki nwon maa ba oba joko, nitorina iduro ti awon wa yi dara to. Atijonaa ni awon ara Ado ko ti nfi balé nile oba won titi di oni oloni.

55.1 \*\*Oloobede Ipetu sise tan o mbowa ile li ale o ya sidi ikan yi lati ji die ka ninu re. Bi o ti nawo lati ka ikan naa, beeni o gbo ori gbigbe ti a fi paa-le le e nke wipe “ma fowokan a, ma fowokan a, tabi o ko ri mi nihin ni?” Eru ba Oloobede Ipetu o sare wa ile, o lo rohin li aafin oba pe on ri ori gbigbe ti nfohun l’oko loni, ki oba yan ’nia kalọ wo o. Oba jiyar sugbon Oloobede tenumo o pe bi ko ba ri bee ki oba pa on: oba sileri ati-fi idaji ijoba re jin Oloobede bi ohun naa ba ri bee nitooto. Bayi ni nwon leri titi gbogbo ilu yan ijoye meji tele Oloobede pe bi ori gbigbe ko ba fohun ki nwon pa Oloobede sibe. Nigbati nwon de idi ikan naa Oloobede se titi ori gbigbe ko ko fohun a si pa Oloobede sibe. Bi nwon ti nmura ati-kuro nibe, ori gbigbe dahun oni “E seun o, o ro mi sii-sii-sii.” Eru ba won won si sare wa iwi nile, nwon si fi ileri ti i gege bi Oloobede ti se nigba tire: a tun yan enia bi mejo le awon naa ki o lo igbo wa ki o si pa won sibe bi ohun naa ko ba ri bee. Nwon de ohun nwon se titi ori gbigbe ko ko fohun, a si pa awon meji naa sibe; sugbon bi nwon ti yipada nlo,

“Oluwa mi atoobajaiye.”

A pe Orunmla ni atoobajaiye, nitoripe awon baba-nla wa gbagbo pe bi Orunmla ba wa lodo won, tabi bi awon ba wa lodo re nigbagbogbo, ko si ohun buburu kan ti o le ba won. Ero yi li o mu won maa di i mora lo si ona ajo, lo si oju ogun, tabi si ibi ewu miran. Ninu ero won yi, orun ati ibugbe orun jinna rere si okan won, nitoripe:

- (i) Orunmla paapaa ko fe ni ibugbe tabi ile orun: ati pe
- (ii) Orunmla paapaa ko fe lati kuro li aiye.

Ka awon ese-ifa wonyi:—

56. “Ewe emo ni ilu-’ra won pelembe-pelembe, ewe agbagba ni ilu-’ra-won gbamko-gbamko, a-gbon ’mi ni iwo’le eja, a-p’ajuba ni iwo’le aparo:--a da a fun Orunmla a nkole meji sile de e,— okan re li aiye, okan re li orun. A ni ki o ru obuko t’o beju, pelu iyan aisan ati ope aisan ki a le wo ile orun nu fun u.\* Orunmla gbọ, o ru; a wo’le orun nu fun u.”— Irete-meji.

Bawo ni eyi ti yato si iwa Jesu Kristi to—eniti o so fun awon omo-ehin Re pe “E mase je ki okan nyin baje; enyin gba

ori gbigbe ke si won o ni “e seun-seun o, o se mi sii-sii-sii!” Awon mejo sare wale wa iwi nile. Bayi ni oran yi ntobi si i titi a nka bi egberun enia ti a ti nlo ipa sidi ori gbigbe ti a fi paale le ikan l’oko Ipetu. Nigbanaa ni awon agba ilu wa ironu, nwon sa-to Orunmla lo ibeere ohun ti nwon iba se ki akufa yi le daworo: Orunmla yan ebo fun won o si wipe ki nwon lo imu ori gbigbe naa kuro lori ikan naa, ki nwon gbe e si posi ki nwon si sin i teye-teye, ki nwon kiita-kiije re. Nwon si se bee gege, oran akufa naa si dawoduro.

56\* Obuko ti o beju (e.n. pe oju obuko naa kun fun ipin), ni Orunmla fi se ope ainiru-ainepo olomi sooro, ti o si gun iyan ti o kun fun koko lopotopo, o si wa awon adete ati ologodo o fi nkan wonyi ran si awon ti nkole de e li orun. Nigbati awon ti nsise ile na ri ohun iwosi nlanla ti Orunmla se si won yi, nwon binu, nwon gbe onje naa danu, nwon si wo ile ti nwon ti nkole de e danu tuutuu: Nigbati a pada wa rohin fun Orunmla, o nkorin o si njo bayi pe—

“Mo wo’le orun nu mee ku,  
Atupuru ye, yeye atupuru.”

Olorun gbọ, e si gba mi gbo pelu. Ninu ile Baba mi opolopo ibugbe li o wa : ibamasape beeni, emi iba ti so fun nyin. Emi nlo ipese aye sile fun nyin. Bi emi ba si lo ipese aye sile fun nyin, emi o si tun pada wa, emi o si mu nyin lo sodo emi tikarami; pe nibiti emi gbe wa, nibe li enyin o maa gbe pelu.” John. xiv. 1-3.

Iru igbagbo bayi ti o kun fun itunu ninu Kristi li o le mu awon omo Jesu maa kerin ti o yato si ti omo Orunmla nipa ti ile orun won bayi pe:

“Daradara ni ile orun, Irora on iku ki ide 'be;  
Orun ko dan to ile-iso re, Mo nlo sile ki ng ma ku mo;  
Mo nlo sile, mo nlo sile, Mo nlo sile ki ng ma ku mo  
Ki ng ma ku mo, ki ng ma ku mo, Mo nlo sile ki ng ma  
ku mo”

tabi eyi—

“Mo m'ajo mi pon soke Sioni, Gbogbo ona si je Jesu;  
Onu si mo siwaju sibe si i, Gbogbo ona si je Jesu;  
Jesu! Jesu! Haa gbogbo ona si je Jesu.  
Bi ipin ti ero ti rorun to, Gbogbo ona si je Jesu;  
On ni irorun ti aiye ko ni; Gbogbo ona si je Jesu.  
Jesu! Jesu! Haa, gbogbo ona si je Jesu.  
Jek'iji gba-jo ki wahala nde, Gbogbo ona si je Jesu;  
On ni ilu kan ti oju re mo; Gbogbo ona si je Jesu:  
Jesu! Jesu! Haa, gbogbo ona si je Jesu.

57. “Baba Orogbo, Baba Osugbo, Ajana Magbotiyetiye,  
“awon li o difa fun Orunmla niyo ti Olodumare ranse pe  
“gbogbo irunmale lode orun, O ni ki gbogbo won yara gesin  
“wa fojukan On. Orunmla da, ohun ti on le se ki on ma ba  
“won de orun? A ri Ogbewonrin.\* A ni agbo kan pelu  
“egbaata l'ebọ: a ni ki o ma ma gesin, agbo yi ni ki o ma  
“gun o! Orunmla gbọ, o ru.” — Ogbewonrin.

57 \*Orunmla gun agbo re yi nitoto, o kehin gbogbo irunmale: sugbon

Awon apeere nwonyi fihanni pe ni pipe Orunmla ni Atoobajaiye, orun ati ibugbe orun jinna rere si ero awon baba-nla wa; aiye yi nikan si ni opin aniyani okan won. Nje, awon baba wa ngba Orunmla sile won, tabi nwon ngbe e lo si ajo won nitori aabo ti nwon nreti lowo re li aiye yi. Ka awon ese wonyi:-

58. "Odo ji kutu o ni on nwa oko omoran lo ini, o de "le odide o ba ikó mbe sekeseke, o ni on yio s'aya re; odide ni "ki o bo sile. O d'ijo keji, o ri odide nf'ese mu eyin nile si "enu, oju ti Odo o binu o ko jade. Odo rin siwaju o de 'le "akuko, o ni "Akuko o siansian o yeniyeni, o mo idaja, o mu "irere soyin, ngo s'aya re." O ko'gba sile. Ni kutu ojo keji, "akuko daja. Odo ji o pa ile pa ona o gbe isa, o re eri; bibo "ti o ti odo bo li o ba ti Akuko su petepete si gbogbo ile. "Oju ti Odo, Odo binu ko jade.

"Odo mu ogoji mo aso ro, o mu ago aasara mo aso ro, " o ni on sa nwa oko omoran lo ini. O rin siwaju o ya "lona o saba le ori oka, ago aasara pelu ogoji owo re bo sibe "pelu, ewe ti o lo saba bo sori eran edu: Odo ko fura titi "o fi de ile Orunmla ti o ni ki o jare ye on wo. Orunmla gbe "iporun re le'le, o da a, a ri Ogbese-setsi o ni. "Haa! Odo, "o ni o nwa omoran lo ini li oko, o de'le Odide o nf'ese m'eyin "senu; o de'le Akuko o nso sile; asehinwa-asehinbo o fori le

---

agbo ti ko ri iru oran be ri, o beresi ise iyonu, o nkandi o si ngbe Orunmla wo inu igbo kiri. Awon irunmale nke si Orunmla pe "Maa kalo o-o-o-o!" On si nda won lohun pe:-

"O-o-o-o-o!  
E ma wi fun won o-o-o-o!  
Agbo Edu ma re korin o-o-o-o!"

Ninu sese bayi gbogbo irunmale fi i sila de orun, onibode si ti tile kun ki Orunmla to ide. Nigbati Orunmla nkankun ibode orun ni onibode dahun pe "Maa pada sohun o; ewo ni, a ki isilekun orun nigba meji. Kini Orunmla gbo eyi se? O yipada biri, o sokale lori agbo o nfa a sare bowa 'le aiye nkori bayi pe:-

"Olurun tikun mee wa,  
Sigidi mogba, sigidimogba-si!"

“ile emi Ọrunmla, o yà lona sùbaa o se e le ọkà lori, ewe ti o  
 “lò bọ sori edú, ago aasàrà pelu ogoji \*bọ saarinmeji ibè,  
 “bi mo ba puro ki ng yan-ni-lé o!” — Ogbèsete.

XXX

59. “Ojúmo mo, Ọrunmla nmura ati-lọ s’égbè, o kó  
 “ìporún rẹ lele o dá a, a rí Ogúdabèdè, a ni ki o rú adá owo  
 “rẹ, apèrẹ ìrawé pelu akuko adie kan, ki ibiti o nlo lè sà n a.  
 “Ọrunmla gbo, o rú. Pètẹbí ti mba a lọ binu pe kini yio ha fi  
 “se ọkọnrin lona nigbati o lọ ifi adá rẹ rubọ bayi? Ọrunmla  
 “dahun pe ìrọfa on tó ifise ọkọnrin.

“Nwọn dé ọna nwọn bá ọkà, Pètẹbí loḡun; sugbọn Ọrunmla  
 “fi ìrọfa ọwọ rẹ sí ọkà o si gbe e sinu ọkẹ Pètẹbí.

“Nwọn rin siwaju, nwọn de oju idá awọn onísùmọmí nibiti  
 “Igára ile Ará, Iforifo awo Ijerò ati Akónije-mùnitá awo  
 “Ol’Ọgọtún nkó gbogbo èro nigbesin, nwọn jade lojiji si Pètẹbí  
 “Ọrunmla, nwọn mú u nwọn si nwọ ọ lọ si ibudo wọn. Pètẹbí  
 “nke wipe ‘Ọrunmla gbà mi o, ogun mu mi lọ o:’ Sugbọn  
 “Ọrunmla ndahun bọ lehin pe ‘maa ba wọn nsó o! Nibo ni  
 “nwọn yio mú ọ de?’ Nwọn mu Pètẹbí dé iwaju tan ni  
 “nwọn ntú ọkẹ rẹ nwọn njijadu tọwọbọ ọ lati mú ohun inu rẹ,  
 “ọkà si nyàn wọn lọkọọkan titi gbogbo wọn fi kú.

“Ọrunmla ti nrosẹ wọn bọ lehin wá ide ibudo wọn ó bá  
 “Pètẹbí rẹ nikansọso laarin gbogbo ọkú ogun. Ọrunmla si wọ  
 “inu ibudo lọ o kó gbogbo erú aimoye ti nwọn ti nkó sibẹ o si  
 “kúku ngbé ibe. Ayaaní oo rí i a nwipe ‘Ọrunmla dó sinu ajé  
 “tont’asọ sàsú,’ ”—Ogúdabèdè.

58

\*Nihin ni Ọdọ fọwọ lu ara wo bi yio ri ago aasara ati ogoji, sugbọn ko  
 ri won, Ọrunmla si wa iyan awọn Amocsu ati Amọrẹ telé e ki nwọn ba a  
 lọ si ibiti o ti ya sùbaa: nwọn ba gbogbo nkan wọnyi nibẹ gẹgẹ bi Ọrunmla  
 ti wi. Enu si ya Ọdọ o wa imọ pe on de ọdọ ẹniti o to iba jaiye wáyi o,  
 o si joko ti Ọrunmla lati oḡo naa o nse aya rẹ.

60. "Aisí Ogbè mi èhin, ogun ja ile Elèriwó.\*"—  
"Ogbè - Wori.

"Oro a-b'iku-jigbo."

Awon baba wa mpe Orunmla ni "a-b'iku-jigbo, nitori nwon gbagbo pe

i.—Orunmla nikansoso li o to Iku iba-sire laifarapa, ati pe

ii.—Orunmla nikansoso li o to Iku iba-ja laigbe si i.

Ka ese - ifa wonyi—

61. "Orunmla ji o m' ori sile Iku, o m'ese sile Arun, o "m'eegebe mejeeji si Ojiji Barisa iko Iku. Awon babalawo "dahun nwon ni 'Orunmla nigbati o mu ori sile Iku, Iku ko ni pa o

60 \*Iyanhun ni ise omo Efeewi, o pe ti Ewi ti ngbogun lo si ilu Eleriwo ti Ogbè nkifa fun Elèriwo sete Ewi. Iyanhun jeeje fun baba re pe on nwa Ogbè lo, o mu egbinrin obi kan boni, o de èhin odi ilu naa o ko Ogbè, o beere eniti nje beje lowo re, eleyiini wipe on ni nje beje, o si tele e lo sile. Nwon de ile tan o ki i o mu obi fun u, o ni on ti ngburo re pe on si wa ise aya re nisisiyi. Ogbè fi ibugbe fun u. O to itadogun Iyanhun ni on nyara lo iwo baba on ki on bo: o padawa iyò fun Ewi pe on ti ri Ogbè na o. O pe diè o tun pada wa igbe bi itadogun lodò Ogbè. Li ekeeta ti Iyanhun ti mpaara bayi ni o ji ada Ogbè pelu opele re ati owofa kan ninu Ifa re sinu okè laijeki Ogbè mo, o mura o ni on nlo be baba on wo wa o. Ogbè mura o nsin i sona, nwon nsoro lo o ndun-mo Ogbè ko mo igbati on rin jinna. Nigbati o fura o ni "Haa! bi mo mo pe ngo jinna to eyi, se ng ba mu ada mi boni!" Iyanhun yara tu okè o mu ada Ogbè fun u: nwon si tun jumò nsoro rin lo. O tun pe ni Ogbè tun duro pe on iba mo on a mu opele on boni: nibè Iyanhun mu opele re fun u. Titi beje Ogbè ko mo igbati on ba Iyanhun wole Ewi; Iyanhun mu Ogbè lo iwo si yaara iya re o si wa lo so fun baba re li odi ekeesan lohun pe on ti mu Ogbè de o!

Ewi ni ki a mu u wa iki on, o si ta a lore gidigidi. Loru ojo naa gan ni Ewi ran ogun lo ko ilu Elèriwo, nwon si segun, nwon si ko gbogbo enia ibe wa fun Ewi. Ni kutu ojo keji Ewi te Ifa re o ransè pe Ogbè ki o wa iwo o fun on. A ri Ogbè - 'Wori. Ogbè dahun o ni "Haa! Aisi Ogbè mi èhin, ogun ja ile Elèriwo o!" Ewu ya Ewi o si beere pe "Kini ebò?" A ni agbebo adie meji ni; Ogbè pa okan si opele re o tu iwu re kiri ile nkorin wipe—

"Otete omò oliwu

Oran iwu l'o dun aladiè, oran iwu."

Ewu ko iwu adie wonyi lo ile-mo iwaju awon ara ile Ogbè ki a le mo won sotò bi a ti nko won wole Ewi wa. Ewi si ko won pada patapata fun Ogbè, o ni ki o maa pada lo ijoko si Eleriwo ile re o.

ni pa o bayi? Nigbati o m'ese sile Arun, Arun ko ni iso "o lojo bayi? Nigbati o si m'eege mejeeji si Ojiji Barisa, "ko ha ni ise o lohun bayi? Orunmla ni ki nwon jowo "yan ebo fun on. Nwon yan akuko adie meji, epo opolopo "fun u. Orunmla rubo, o mba Iku yaju Iku ko le pa a, o "nkese le Arun Arun ko le so o lojo, o nk'egbe mejeeji si "Ojiji Barisa, ko si le se e li ohunkohun."— Oyeku-meji.

Latinu Ifa yi ni awon babalawo ti gbagbo pe awon wa labe aabo Orunmla, bi nwon tile nfarapon ikú-oníku ati arun-alarun kiri li oruko Orunmla. Fi eyi we Marku xvi. 16-18; ati Matteu viii. 17.

62. "Eke s'owo gbagidi mu'le, abon se rigidi d'eyin; "atesimesi igbin ti nlo, enu ewu l'o mo:—awon l'o difa fun "Orunmla nlo do s'ikorita Iku ."—\*Ogbe-meji.

63. "Oke se geere wo'do, adifa fun Orunmla Iku nto o "bowa ipa a. A ni ki Orunmla ru olugboro mefa, ewusa mefa "ati egbefa. Orunmla gbo, o ru; o sete. \*\*"—Ogbesete.

62 \*Nigbati Iku gbo pe Orunmla ma wa ido si ikorita on, o ran awon balogun re meteta—Ejo, Ofo ati Arun lati lo yo o lenu fun on. Sugbon Orunmla ti rubo adie merin, igbodo iyan merin, agba oti merin ati egberin. Ejo ti o ko de o ku si Orunmla o beresi igbo logun; sugbon Orunmla fa a moza o gbe igbodo iyan kan ati isaasun ope kan fun u ti a fi odidi adie kan se: o si gbe agba oti kan fun u ki o mu u le onje lori. Ejo je o mu tan o ku silẹ rangbandan, tobeje ti nigbati o jaja ra pala dide, o foribalẹ fun Orunmla, o sure fun u pe "Nle o, Oluwa mi, o ki yio ri ejo titi o," o si pada lo wi fun Iku pe "Okonrin naa ki ise enia buruku rara o, ki o jeki o do sibe o." Iku binu o ran Ofo ati Arun wa, Orunmla tun se bakannaa fun won. Nikehin ni Iku tikare de, o ke-si Orunmla pe on de: Orunmla dahun pe "Bi o ba de ki o duro nibe ki o gbe iyan tire, ki o gbe adie tire, ki o si gbe agba-oti tire. Iku se beje o je o mu, on paapaa si ku silẹ fun ojo meta. Nigbati o jaja ji, o foribalẹ fun Orunmla gege bi olukuluku ninu awon balogun re ti se, o si wipe "Nle o, Oluwa mi, o ki yio ku titi o."

63. \*\*Awon babalawo se Ifa sara olugboro mefa naa fun Orunmla, nwon si wi fun u pe ki o ko o boni ki o tikare to Iku lo li ale ojo naa. Enu ya Iku lati ri Orunmla. Orunmla ki i o ni on wa ba Iku sire ni. Iku yo o ni eniti on ti nwa kiri li o tile mu ara-re wa ifun on loofe-loofu yi nitorinaa o fi Orunmla wo si yaara kan ni ireti pe on mowa lu u pa mo ibe loru. Sugbon Orunmla dide jeje kuro nibe o lo sun sibomiran: Iku

mu olugboro dé loru, o fi lu okan ninu aya rẹ mefa pa. Enu ya Iku lowuro lati ri pe ki ise Orunmla ni on pa; o roju dake o si tun fi Orunmla wò sibomiran lale naa: şugbon loru, okan ninu aya rẹ marun iyoku li o lo lu - pa dipo Orunmla. Bee bee li nkan naa rin titi Iku fi pa gbogbo aya rẹ tan ni ireti ati -pa Orunmla. Nigbati ile ojo kejo mo Orunmla ki Iku, o ni on nlo sile wayi o. Iku ni on yio sin Orunmla lo. Orunmla ni ki o mase sin on, ki o maa sofo awon obirin re, on nlo. Orunmla wa iji gbogbo olugboro ti Iku nfi pania o ko o le ejika o lo. Lati ojo naa ni a ti nki Orunmla ni "A-ba-Iku-jigbo."

Ninu awon itan wonyi a ri bi iwa Orunmla ti yato si ti Olugbala ti a fihan-ni ninu Iwe Mimọ Olorun to. Lati ibere Bibeli Mimọ li a ti so tele pe eniti yio se Olugbala araiye ko le sai-gbogbe. Gen iii. 15 wipe "On yio fo Iku li ori, Iku yio si pa a ni gigiise." Heb. ii. 14 wipe "Nje niwonbi awon omọ ti se alabapin ara on eje, on tika rare pelu si mu ipa ninu re naa; pe nipa iku ki o le pa eniti o ni agbara iku run, eyini ni Eşu." Iwe Mimọ Olorun so daju pe ebọ eiyẹ ati eran ko le tan gbese iku ti omọ araiye ti je sorun afi bi Olugbala naa ba le fi emi ara rẹ ati ori tire tan gbese naa. Ninu Psalmu xi 6-8 asotele naa daju, a si tumo rẹ ninu Heb. x. 4-10 bayi pe "Nitori o soro ti eje akọ maalu ati ti ewure, yio fi mu ese kuro. Nitori-naa nigbati o wa si aiye, o wipe, ebọ ati ebọ ore iwọ ko fe, şugbon ara ni iwọ ti pese sile fun mi: ninu ebọ ore sisun ati ebọ nitori ese iwọ ko ni inudidun si. Nigbanaa ni mo wipe, Kiyesi i, mo de lati se ife tire Olorun (ninu apo iwe ni li a gbe ko o nipa ti emi). Nitisaaju nigbati o wipe, Ebọ ati ebọ ore, ati ebọ ore sisun, ati ebọ nitori ese ni iwọ ko fe, beeni iwọ ko ni inudidun si i ti a nru nipa ti ofin; nigbanaa li o wipe, Kiyesi i, mo de lati se ife tire, Olorun. O mu ti isaaju kuro, ki o le fi idi ekeji mule. Nipa ife yi naa li o nso wa di mimọ nipa ifi ara Jesu Kristi toro lekanşoso." Jesu Kristi tikalare si tumo ifi ara-re toro yi ninu Marku x. 45 bayi pe "Gege bi omọ-enia ko ti wa ki a se iranşe fun u, bikose lati maa se iranşe funni, ati lati fi emi re se irapada fun opolopo enia" Olugbala bi iru eyi ti o fi emi re lele fun awon omọ araiye ko si loju Opon Ifa, ki isi ise Orunmla ti awon babalawo ile wa nki.



*Adnra owuro,  
ati ale.*

## ORI VI

“Oluwa mi Ajíki,  
Ogègè a-gb’ aiye-gún,  
Odúdu ti ídu ori emere  
O tún ori eni kò sian şe.”

*Note* | Orunmla ni gbogbo babalawo imaa kotète kí nigbati nwon ba ji li owuro, on kannaa ni nwon ímaa kí kehin li ale. Nitori-naa ni nwon şe mpe e ní Ajíkí. Ninu adura won si Orunmla li owuro ati li ale, ó je apakan ilana-isin fun won lati duro niwaju íte Orunmla ki nwon patowo nigba meta fun u, ki nwon si maa wipe,—

64. “Ilà jí, Orunmla! Ilà jí, Orunmla! Ilà jí, Orunmla!  
“Mo jí, mo kí Atola, mo kí Asùlá, mo ki Aşurunenene. Iná  
“ku-ku-ku l’ahere, enia ku-ku-ku l’aba,—adifa fun Ogbojo  
“l’imo, o ní ‘Ti awo yo, ogbojo; ti awo yo, ogbojo.’ Nje,  
Oluwa mi, ma jeki tire yo o!”

*Note* | Lehin eyi ni babalawo ikunle, a si maa rawo si Orunmla wipe:—

✓ 65. “Awo Ajíkí l’awo Ajíkí, Awo Ajíkí l’awo Ajíkí’  
“Awo Ajíkí l’á ípe awo Aja-ale-gbun;-a dá a fun awon meteta  
“nlo bo Ori -Elú, Ori - Elú kò gb’ebò lowo won.”

“Awo Ajíkí l’awo Ajíkí, Awo Ajíkí l’awo Ajíkí, Awo  
“Ajíkí l’á ípe awo Aja-ale-gbun; a dá a fun Okete f’owo  
“winniwinni t’ó ní on yio bo Ori-Elú. Okete ki Ori-Elú titi  
“Ori-Elú kò gbà’bo lowo re. Nje lesi kan maa bo Ori-Elú ti  
“Ori-Elú yio gbà lowo re?”

“Awo Ajíkí l’awo Ajíkí, Awo Ajíkí l’awo Ajíkí, Awo  
 “Ajíkí l’á ípe awo Aja-alẹ̀-gbun:—a dá a fun Ikì t’ó ní on yio  
 “bọ Orí-Elú, yio gba ibọ lowo on. Ikì jí ó wẹwẹ finí ó wese  
 “finí, ó wa ímu obi o nà a si Orí-Elú, Orí-Elu gba lowo rẹ, ó ní  
 “Iwo Ikì eleyinjú ege l’o tó mi íbo.’ Igbanaa ni Ikì m’ekún  
 “s’ekun igbe, ó m’ohùn s’ohun yere nkorin wipe, — ‘Gb’obi  
 pa o, Awo Ayẹ! Gb’obi pa o, Awo Ayẹ!’—Irete ‘Sá.

“Ogégé a-gb’aiye-gún.”

Awon babanla wa gbagbo pe Orunmla ni Olodumare fi ise atunse aiye le lowo nitori on li o gbọn julọ ninu gbogbo orisa ati imale ti aiye mbo.—

66. “Ologbon-kò-ta’mi-sėti-aşo, Omoran-kò-mo’ye--  
 “eruku ile; awon l’o difa fun Orunmla nijo ti nlo m’owo sile mu  
 “ogbon. Eku meji, eja meji, agbebo adie meji ati orinlenirin-  
 “wo li ebo. Orunmla rubo ogbon tan o nse ‘Ogbon ro si mi  
 “ninu toki, korogbingbin oko l’omi akuro.’ Ayaani e ko ri i,  
 “Orunmla ti o gbon ju gbogbo irunmale lo li a nki ni ‘Agiri Ile  
 “Ilogbon.”

Awon babanla wa gbagbo pe ogbon ti Orunmla ko gbogbo oro sile lati ni yi li Olodumare fifun u ju gbogbo irunmale lo, on naa li o si fi ntun aiye se ju gbogbo won lo pelu.—

67. “Enit’ o mo’sé jijé ni ije ‘Onise,’ aimojije ni ije  
 ““Onise;”—a dá a fun Ogun omọ eleegbe oole-nijo ti Olodumare  
 “nrán a re Ife Oyè Ilú Agbo lo gba igba ori wa. Ogún dé Ife  
 “ó duro l’oja o ké wipe ‘E kú o enyin ará Ife. Olodumare ni  
 “ki ng dá igba ori wa o!’ Gbogbo Ife gbọ nwon hó lo kùhù,  
 “nwon ní ‘Haa kínla! ori ‘yè rẹ tabi ti ‘bà re i? O di kítikítikíti,  
 “nwon lé Ogún gbõnre.”

”Enit’ o mo’ sé jijé ni ije ‘Onise,’ aimojije ni ije ‘Onise;’

“a da a fun Ọbalufon Eyinde nijo ti Olodumare nran a re Ife  
 “Ooye Ilu Agbo lo gba igba ori wa. Ọbalufon de Ife o duro l’  
 “oja o ke wipe ‘E ku o enyin ara Ife, Olodumare ni ki ng da  
 “igba ori wa o!’ Gbogbo Ife gbo nwon ho lo kuhu, nwon ni  
 “‘Haa, kinla! ori ‘ye re tabi ti ‘ba re i? O di kitikitikiti,  
 “nwon le Ọbalufon gbore.”

“Enit’ o mo’sé jije ni ije ‘Onise,’ aimojije ni ije ‘Onise’;-  
 “a da a fun Sangó Onikoso Ilaju nijo ti Olodumare nran a re  
 “Ife Ooye Ilu Agbo lo gba igba ori wa. Sangó de Ife o duro  
 “l’oja o ke wipe ‘E ku o enyin ara Ife, Olodumare ni ki ng da  
 “igba ori wa o!’ Gbogbo Ife gbo nwon ho lo kuhu,  
 “nwon ni ‘Haa, kinla! ori ‘ye re tabi ti ‘ba re i?’ O di kiti-  
 kitikiti nwon le Sangó gbore.”

“Enit’ ó mo’sé jije ni ije ‘Onise,’ aimojije ni ije ‘Onise’;-  
 “a da a fun ọkanlénirinwo Imale nijo ti Olodumare nran  
 “won re Ife Ooye Ilu Agbo lo gba igba ori wa. Ọkanlénirinwo  
 Imale de Ife nwon duro l’oja nwon ke wipe ‘E ku o enyin ara  
 “Ife, Olodumare ni k’a da igba ori wa o!’ Gbogbo Ife  
 “gbo nwon ho lo kuhu, nwon ni ‘Haa kinla! ori iya nyin tabi  
 “ti baba nyin ni?’ O di kitikitikiti, awon ara Ife le Ọkanlé-  
 “nirinwo Imale gbore.”

“Enit’ ó mo’sé jije ni ije ‘Onise,’ aimojije ni ije ‘Onise’;-  
 “a da a fun Ọrunmla Ọsingbo nijo ti Olodumare nran a re Ife  
 “Ooye Ilu Agbo lo gba igba ori wa. Ọrunmla de Ife o duro  
 “l’oja o ke wipe ‘E ku o enyin ara Ife, Olodumare ni ki ng  
 “gba igba eku tont’igba eja wa o!’ Gbogbo Ife gbo nwon ho  
 “lo kuhu, nwon ni ‘Ọrunmla, o wii re o-o-o!’ O di wiriwiri  
 “gbogbo Ife yara da ọrún eku tont’orún eja wa fun Ọrunmla  
 “ki o jowo lo ba won fi be Olodumare wipe awon nwa iyokun  
 “bo laipe o. Ọrunmla gba eku on eja naa o gbe e de ọdo Olo-  
 “mare o ni ‘Eyiti awon ara Ife si ri mu wa ni’yi o, nwon nwa

“iyokun lowo o’? Olodumare tẹwogba ọrún eku on ọrún eja  
 “naa ó yọ ó ni ‘Lotitọ ni iwo Ọrunmla yio mo aiye itunse,  
 “njẹ wá tún pada lọ ijokó sinu aiye titi gbogbo wọn yio fi  
 “dá àdape eja ati àdape eku naa yika; Bayi ni Ọrunmla ẹ  
 “pada ti ọrun wá ijoko sinu aiye, ọrún eku ati ọrún eja ti Ifé  
 “san-kù nijonaa ni Ọrunmla si ti ngbà lodọ araiye titi di òni:”—  
Ọṣẹ’ –Wòri.

- (a) Fun iṣe titun-aiye-se yi, awon baba-nla wa fun  
 Ọrunmla ni oruko pataki kan: eyini ni  
‘Ọmọlihorogbo.’

Oruko naa ‘Ọmọlihorogbo’ ntọka si bi ọran aiye ati ọran  
 ọrun ti dun Ọrunmla bakannaa; ni bi on paapaa ti fi apakan  
 ara-rẹ bá aiye tan, ti o si fi apakeji ara-rẹ bá ọrun tan.—

68. “Ọḍe s’apó yọ oró, Arọni-màja s’apò yọ oogún; a dá  
 “a f’Ọmọlihorogbo ti nṣomọ Ajalaye, Olodumare nranse pe e  
 “ki ó wá wo On loṣun—ojojo nṣe On. Okéte mefa li ebo.  
 “Ọmọlihorogbo gbọ o rú, o ni on kò mà ni lè lọ si ọrun o!  
 “Tani ki on fi ile aiye sile fun?”

“Ọḍe s’apó yọ oró, Arọni-màja s’apò yọ oogun; a dá a  
 “fun Oniṣoṣo ti nṣomọ Ajalọrun nijo ti on nikanṣoṣo gbẹhin  
 “si ọrun loṣun, ti ojojo nṣe Olodumare\*—kò rihun ẹbo:  
 “okéte mefa l’ẹbo.”

68 \*Nigbati Olodumare reti Ọmọlihorogbo ti ko tete de, o daro rẹ leti  
 Oniṣoṣo. Nijo ‘keji Oniṣoṣo rin wa si aiye o ba Ọmọlihorogbo o si tọro  
 okéte kan loṣun rẹ. Ọmọlihorogbo dahun wipe okéte kansoṣo naa li o ku  
 loṣun on, on ko si le fifun enikeni bikoṣe eniti yio se aya on, ti yio si bi ọmọ  
 kan fun on fi sikeji ara. Oniṣoṣo gba, o si mu okete kan naa lọ fun Olodu-  
 mare fi ẹbo, ojojo rẹ si san diẹ. Oṣu mefa li a iyun ti a ibi nigba iwa ẹ:  
 njẹ Oniṣoṣo pada wa ibimọ fun Ọmọlihorogbo l’oṣu ‘kẹta. O tọ ọmọ naa  
 dagba tan loṣu mefa o tun pada sọrun o ba Olodumare nsan diẹdiẹ, a wi  
 fun Oniṣoṣo pe Olodumare iba ti san tan biosepe a ri okéte ‘keji: eyi li o  
 mu Oniṣoṣo tun saajo lọ iba Ọmọlihorogbo leṣkeji. Ọmọlihorogbo ati  
 Oniṣoṣo tun ẹ adehun fun ati ri okéte ‘keji: Oniṣoṣo gba, o si mu  
 okéte ‘keji naa lọ fun Olodumare, ojojo tubọ san diẹ si i; Oniṣoṣo si pada  
 wa ibimọ ‘keji fun Ọmọlihorogbo loṣu ‘kẹta. Bayi ni Oniṣoṣo paara lọ

“Ode s’apó yó oró, Aróni-màja s’apa yó oogun: a dá a  
 “fun ọmọ araiye niyọ nwọn nranşẹ lọ ibeerè lọrun eese ti Oni-  
 “şoşo\* kò wa ibimọ fun wọn mọ?”

“Ode s’apó yó oró, Aróni-màja s’apó yó oogun: a dá a fun  
 “ọmọ araiye niyọ nwọn nbinu lọ sọrun lọ iba Olodumare wiyọ  
 “pé eni-tere-éji-tere ti awọn mbimọ yi kò rọrun, ki Olodumare  
 “saa yan-ni wá ikún wọn lode aiye li awọn mọ. Igba aworan\*\*  
 “ati igba eranko li ebọ.”

Ode s’apó yó oró, Aróni-màja s’apó yó oogun; —a dá  
 “a fun Ọmọlihorogbo niyọ ti awọn ọmọ araiye pọ tán ti nwọn  
 “nyáju s’Olorun pe ‘kini yio şe? ‘Kò saa ni enia poju ti araiye  
 lọ.’ ”

---

paara bo laarin aiye on orun titi o fi ri okete mefeefa gba lọ fun Olodumare  
 ti ojojo si fi san fun u tan patapata. Awọn ọmọ ti Ọmọlihorogbo fi beę  
 ni si jẹ mefa,—mefa okonrin, mefa obirin.

\*Nigbati Olodumare san tan patapata li O wa ibeere pe nigbawo ni  
 Ọmọlihorogbo ti On ranşẹ lọ ipè wa iwo On ninu aisan? A dahun pe  
 Ọmọlihorogbo ko ma wa titi. O tun beere pe nibo ni nwọn ha ti ri okete  
 mefeefa fi se ebọ On. Onişoşo wa isọ gbogbo rẹ fun u bi on ti paara lọ  
 sinu aiye nigba mefa, ti on bimọ mefa fun Ọmọlihorogbo ki ọwọ on to le tẹ  
 okete mefa wọnni. Olodumare wa ibinu pe nje On ko mọ pe Ọmọliho-  
 gbo tile jere tobęę lara On; nje ki Onişoşo mase tun şise lọ sinu aiye mọ.  
 Nitorinaa nigbati araiye ranşẹ si ọrun lati beere Onişoşo, Olodumare ranşẹ  
 pada pe ki awọn ọmọ araiye mefa okonrin rọra mu mefa obirin ni lọkọ-  
 kan, ki nwọn si maa ba ra-wọn bimọ: nitoripe Onişoşo Ọmọ Ajalọrun  
 ko waiye mọ o.

\*\*Nigbati ọmọ araiye rojọ wọn bayi fun Olodumare, Olodumare tun  
 tẹnumọ ọ fun wọn pe şebi On ti ranşẹ si wọn pe suuru ni ki nwọn mu lati  
 maa fi ba ara-wọn bimọ ki nwọn le maa pọ si i? Şugbọn awọn ọmọ araiye  
 si tun nké wipe ọna eyiini pe-ju o si nira ju fun wọn, nitorinaa ki Olodu-  
 mare saa kuku maa ti ọdọ rẹ yan -ni wa ikun wọn lode aiye. Olodumare  
 ni “O dara, nje ẹ ko ebọ ọwọ nyin silẹ ki ẹ maa pada lọ sile aiye, ngo  
 yan-ni wa ikun nyin titi ọrun.” Niyọ ‘karun Olodumare mu igba aworan  
 wọnni O se ‘Sii’! si wọn lori nwọn di enia, O ni ki nwọn maa lọ ba ọmọ  
 araiye gbé: O si tun mu igba eranko wọnni o şe ‘Sii’! si wọn lori nwọn  
 di enia, O ni ki nwọn maa lọ iba ọmọ araiye gbé. Inu ọmọ araiye dun  
 nigbati nwọn ri irinwo enia ya ti ọrun wa iba wọn joko: sugbọn ko n’ọjọ  
 ko n’oşu ki iyatọ wọn to ifarahan. Ayaani o ri i a nwipe “Oşun, ọmọ  
 enia.” Nje iru-ọmọ ti enia li a mba sọrọ ti o si ngbọran si-ni-lẹnu;  
 a ba iru-ọmọ eranko wi titi, a naa titi ko ni igbọ: a ba iru-ọmọ aworan  
 fọ titi ko gbọ pelu.

“Njẹ Olodumare ranṣe si Omọlihorogbo ki ó pe gbogbo “araiye wá ifojukan on l’orun. Nwọ́n dé orun tan Olodumare “dà wọ́n joko O ni nwọ́n kò gbọ́ḍo lọ mọ. Nigbanaa ni “Omọlihorogbo beresi ibẹ́bẹ fun wọ́n pe ki Olodumare jọwọ “wo ti on—ti a rán lọ ipẹ wọ́n—bi a o ti maa loḡun on, pe on “li ó wá ipẹ araiye lọ fifun Olodumare pa. Olodumare gbọ “ipẹ, O si da gbogbo wọ́n silẹ fun Omọlihorogbo. Ayaani “a nwipe Omọlihorogbo ni kò jẹ k’aiye baje, on l’ó tun iwa “aiye se.”—Oyekúlogbè.

(b) Fun ise titún-aiye-se yi, awọ́n baba-nla wa gbagbo pe Olodumare fun Orunmla ni aṣe-iwosan lati ipilese, O si fi aṣe sinu opá kan fun u lati maa mú u bọ́ni nigbagbogbo.

69. “Aṣeṣe-pa ajuba ni if’ese le ori erán geregere, a “dà a fun Orunmla nlọ gba opá ọ́tọ́tọ́tọ́ w’aiye. O mbo o bá “arọ́ lona ó ni ‘kil’ ó se iwọ́ ti o ri wọ́ngu-wọ́ngu bayi? “O fi opá ọ́tọ́tọ́tọ́ kán a, lesekannaa arọ́ nà.”

“Aṣeṣe-pa ajuba ni if’ese le ori erán geregere, a dà a “fun Orunmla nlọ gba opá ọ́tọ́tọ́tọ́ w’aiye. O mbo o ba abu- “ké lona ó ni ‘kil’ ó se iwọ́ ti èhin re se gannaku bayi? O fi opá “ọ́tọ́tọ́tọ́ kán a, lesekannaa abuké nà.”

“Aṣeṣe-pa ajuba ni if’ese le ori erán geregere, a dà a “fun Orunmla nlọ gba opá ọ́tọ́tọ́tọ́ w’aiye. O mbo ó bá afín “lona ó ni ‘kil’ ó se iwọ́ ti ara re funfun gboo bayi? O fi opá “ọ́tọ́tọ́tọ́ kán a, lesekannaa afín di dúdú.”

“Aṣeṣe-pa ajuba ni if’ese le ori erán geregere, a dà a “fun Orunmla nlọ gba opá ọ́tọ́tọ́tọ́ w’aiye. O mbo ó bá “aboyún Ifẹ́ ndaawọ́ ati-bi sọ́na, o ni ‘kil’ ó se iwọ́ aboyun Ifẹ́ “ti ó nrápala bayi? O fi opá ọ́tọ́tọ́tọ́ kán a, lesekannaa “aboyun Ifẹ́ bi tibi-tire.” — Ejiogbè.

Latihin ni awọ́n baba-nla wa ti nka opolopo ise iyanu iwosan ati omiran ti Orunmla se laarin araiye.

Akiyesi:— A se akiyesi ninu Bibeli Mimọ awọ́n ona ti imọ yi gbà dé okán awọ́n baba-nla wa. Nibi pipọ́ li a ri ti Bibeli Mimọ́ nfi opá se apeere ọ́la, aṣe ati agbara.

(a) Opa yi lowo Olorun je opa agbara, opa irin. Psalmu 110, 1-2;—"Oluwa wi fun Oluwa mi pe, Iwo joko li owọ otun mi, titi emi o fi so awon ota re di apoti-itise re. Oluwa yio na opa agbara re lati Sioni wa: iwo joba laarin awon ota re." Psalmu 2, 7-9. "Emi o si rohin ipinnu Oluwa: O ti wi fun mi pe, Iwo li omọ mi, loni ni mo bi o. Beere lowo mi, emi o si fi awon orile-ede fun o ni ini re, ati iha opin ile li oro-ile re. Opa irin ni iwo o fi fo won; iwo o si run won womu-womu bi ohun-elo amọ."

(b) Opa yi lowo Jesu Kristi je opa Olusọ-agutan fun aabo ati itunu awon agutan re.—Psa. 23, 1-4.

"Oluwa li Olusọ-agutan mi; emi ki yio se alaini. O mu mi dubule ninu papa-oko tutu; o mu mi lo si iha omi didake roro, O tu okan mi lara; o mu mi lo nipa ona ododo nitori oruko re. Nitooto, bi mo tile nrin laarin afonifoji ojiji iku, emi ki yio beru ibi kan; nitori ti Iwo wa pelu mi; ogo re ati opa re nwon nu mi ninu."

(d) Opa naa lowo Jakabu je opa ase enu agba - idile—Heb. 11: 21.

"Nipa igbagbo ni Jakabu, nigbati o wa ni ibule iku, o sure fun awon omọ Josefu mejeeji; o foribale, o fi ara ti ori opa tite re."

(e) Opa naa lowo eya Judah je opa-alade fun ipo ola ninu Ijoba — Gen. 49: 10.

"Opa-alade ki yio ti owọ Judah kuro, beeni olofin ki yio kuro laarin ese re, titi Siloh yio fi de; on li awon enia yio gbo tire."

(e) Opa naa lowo Mose ati Aaroni, lowo Elisha ati lowo angeli ti o farahan Gideoni, je opa ise iyanu.—Eksod. 8. 16-17. "Oluwa si wi fun Mose pe, So fun Aaroni pe, Na opa re, ki o si lu eekuru ile, ki o le di ina ja gbogbo ile Egipiti. Nwon si se bee; Aaroni si na owọ re pelu opa re, o si lu erupe ile, ina si wa lara enia, ati lara eran; gbogbo eekuru ile li o di ina ja gbogbo ile Egipiti."

Num. 20 7-8. "Oluwa si so fun Mose pe, Mu opa ni, ki o si pe ijo awon enia jo, iwo, ati Aaroni arakonrin re, ki e soro si apata ni li oju won, yio si tu omi re jade; iwo o si mu omi

lati inu apata naa jade fun won wá: iwọ o si fi fun ijo ati fun eran won mu. 9 Mose si mu opá naa lati iwaju Oluwa lo, bi o ti fun u li aṣe”

ii. Oba 4. 29 “Eliṣa si wi fun Gehasi pe, Di àmure re, ki o si mú opá mi li owo re, ki o si lo, bi iwọ ba ri enikeni li ona, maṣe ki i; bi enikeni ba si ki o, maṣe dá a lohún: ki o si fi opá “mi le iwaju omọ naa.

Onid. 6, 21. “Angeli Olorun si wi fun Gideon pe, Mú eran naa, ati akara alaiwú naa, ki o si fi won le ori okuta yi, ki o si da omi eran naa sile. On si se beṣe. Nigbanaa ni angeli Oluwa na opá ti o wa li owo re, o si fi ori re kan eran naa ati akara alaiwú naa; iná si lá lati inu okuta naa jade, ó si jó eran naa ati akara alaiwú; angeli Oluwa naa si lo kuro niwaju re.”

Oniruuru ona wonyi ni awon baba-nla wa nfe ki a mo-mo Opá Ototoṣoto lowo Orunmla fun ise atunse-aiye ti nwon gbagbo pe Olodumare ti fi le e lowo.

(d) Awon ohun miran ti Olodumare fun Orunmla lati maa mú boni fun ise titun-aiye-se ni Irofa ati Irukere.

70. “Orunmla ni ‘Asape,’ mo ni ‘Asape,’ ó ni bi a ba “sa-pe ode a gb’apo re.”

“Orunmla ni ‘Asape,’ mo ni ‘Asape,’ ó ni ‘bi a ba sa-pe “ajagun a gb’asa re.”

“Orunmla ni ‘Asape,’ mo ni ‘Asape,’ ó ni ‘bi a ba sa-pe “osowo a gbe owó anakú re.”

“Orunmla ni ‘Asape,’ mo ni ‘Asape,’ ó ni ‘bi a ba sa-pe “emi Orunmla, emi a mú Irofa ide, emi a mú Irukere, okun, “kò si eniti o le gba adie temi sin.”—Osá-meji.

Latihin ni gbogbo Oluwo (eyini ni Olú awo tabi Olori ninu egbe awon babalawo nibikibi) a maa je ‘Asape’ li ooki oye re.

(e) Ohun pataki miran ti awon baba-nla wa gbagbo pe Olodumare tun fifun Orunmla ni ‘Osumare Ego ti imaa bi ohun rere gbogbo jade fun ilo Orunmla ni oniruuru ati ni iwonkiwon ti Orunmla ba ti fe fun atunse aiye.



71. "Irofa mi ki iṣe eṣi, Irukere mi ki iṣe ida, Iboju mi "ki iṣe apata; a da a fun Orunmla ni fe Osumare Ego se aya:- "Osumare Ego ti iṣ'omo Olojoja Ororo.- Osumare Ego ni iṣu "owo, Osumare Ego ni iṣu okun, Osumare Ego ni iṣu ide: "Osumare Ego! iwo ko je pada ki o wa su temi fun mi, "Osumare Ego!"

Latihinvi pelu ni awon ogbo awo ati olosanvin ati adahun-  
se ni ile wa iti imaa saferi ohun awamaari kan ti nwon a maa pe  
ni 'Imi Osumare.' ti nwon nbagbo pe o ni agbara lati maa bi  
ohun alumoni gbogbo fun eniken ti o ba ni i sile; nitori  
nigbati Orunmla ni Osumare, o di olojo ninu ohun gbogbo  
nipa agbara ibisi ti Osumare ni, ti o si imaa lo fun, ati nipa  
ase Orunmla.

Akiyesi:—Iro yi ko de okan awon baba-nla wa lasan; Olorun ti iṣe Eleda won li o gbin i sibe. Lati ni ohun gbogbo je apakan ola Olorun, nje enia ti a da li aworan Olorun ko le saife lati ni ohun gbogbo pelu. Bi enia tile je alaimona naa ti a igba ini ohun gbogbo, sibe eyiini ko wipe ki aare ki o mu u, tabi ki suuru tan a ninu siṣe aferi ipa naa. Sugbon, iwo ti nka iwe yi, mo fe ite e mo o lokan nihinyi pe bi iwo ba nfe ni ohun gbogbo, kotete saferi Olorun ati Kristi Re.—Matt. 6: 31–33. "Nitorinaa e ma gbere wipe, Kili a o je? tabi, kili a o mu? tabi, nibo li a o ti fi aso wo wa? Nitori gbogbo nkan wonyi li awon keferi nwa kiri. Baba nyin ti mbe li orun mo pe, enyin ko le se alaini gbogbo nkan wonyi. Sugbon e tete maa wa ijoba Olorun ati ododo re: gbogbo nkan wonyi li a o si fi kun u fun nyin.

"Osumare Ego Olojoja Ororo."

Itumo oruko vi 'Osumare' jasi 'Osù ti o tobi julo'. A kiyesi i pe ati Osumare ati osuyosu, ko si eyiti o le le soju orun ninu ewa ati ogo re laisi agbara oorun. Latinu ogo oorun ni osumare ti ijade soju sanma:—Latinu agbara oorun kannaa ni ohun oro gbogbo lori ile ati ninu omi nisale ile ti njade wa pelu. Lati wadi oran yi siwaju kiyesi ifiwe ti ala Josefu ni legbe awon ibukun re. Gen. 37. 9–11 "O si tun la ala miran, o si ro o fun awon arakonrin re, o wipe, Sa wo o, mo tun la ala kan si i; si wo o, oorun ati osupa, ati irawo mokaanla nforibale fun mi. O si ro o fun baba re, ati fun awon arakonrin re: baba re si ba a wi, o si wi fun u pe, Ala kili eyi ti iwo la yi? Emi ati iya re, ati awon arakonrin re yio ha wa nitooto, lati foribale fun o bi? Awon arakonrin re si se ilara re; sugbon baba re pa oro naa mo."

Gen. 49. 24–26. “Sugbon orun re joko li agbara, a si mu apa owo re larale, lati owo Alagbara Jakabu wa, (lati ibe li oluṣo-agutan, okuta Israeli). Ani lati owo Olorun baba re wa, eniti yio ran o lowo; ati lati owo Olodumare wa eniti yio fi ibukun lati oke orun busi i fun o, ibukun ogbun ti o wa nisale, ibukun omu, ati ti inu. Ibukun awon baba re ti ju ibukun awon baba nla mi lo, titi de opin oke aiyeraiye wonni: nwon o si maa gbe ori Josefu, ati li atari eniti a yasoto laarin awon arakonrin re.”

Deut 33. 13–16. “Ati niti Josefu o wipe, Abukun Oluwa ni ile re, fun ohun iyebiye orun, fun iri, ati fun ibu ti o ba nisale, ati fun eso iyebiye ti oorun muwa, ati fun ohun iyebiye ti ndagba li osoosu, ati fun ohun pataki okenla igbaani, ati fun ohun iyebiye oke aiyeraiye, ati fun ohun iyebiye aiye ati ekun re, ati fun ife inurere eniti o gbe inu igbe: je ki ibukun ki o wa sori Josefu, ati si atari eniti a yasoto laarin awon arakonrin re.”

Yio si tubo ya-ni lenu gidigidi pe Ori 'kerin Iwe Ifihan ti o so kinikini nipa ti ite Jesu Kristi ati Osumare elewa ti o yi i ka, fi Orin Iyin ti gbogbo eda orun nko yi ite naa ka han -ni pelu bayi.—

Ifihan 4, 1-3 “Lehin eyi li emi wo, si kiyesi i, ilekun kan si sile li orun: ohun ti mo si teteko gbo dabi ti ipé ti mbá mi soro; ti o wipe, Goke wa ihin emi o si fi ohun ti yio hu lehin o la han o. Lojukannaa mo si wa ninu Emi; si kiyesi i, a te ite kan li orun, enikan si joko lori ite naa. Eniti o si joko je eniti a ba maa wo bi okuta jasper, ati sardi: osumare si ta yi ite naa ka kiri, ni wiwo re bi okuta smaragdu. 5. Ati lati ibi ite naa ni manamana ati aara ati ohun ti jade wa: fitila ina meje si ntan nibe niwaju ite naa, ti ise Emi meje ti Olorun.

9–11. Nigbati awon eda alaaye wonni si fi ogo ati o la, ati ope fun eniti o joko lori ite, ti o mbe lai ati lailai, awon alagba merinlelogun naa wole niwaju eniti o joko lori ite, nwon si teriba fun eniti mbe laaye lai ati lailai, nwon si fi ade won lele niwaju ite naa wipe, Oluwa, iwọ li o ye lati gba ogo ati o la ati agbara: nitoripe iwọ li o da ohun gbogbo, ati nitori wiwu re ni nwon fi wa ti a si se da won.

Iwo olufe mi ti nka iwe yi, jowo tenumo oro orin yi rere; nitori o kun fun imo ijinle gidigidi fun eniken ti nwa Agamrara ati Imi Osumare kiri:—“nitoripe Iwo Odo-agutan Olorun

ti nko ẹse aiye lo, Iwo Odo-agutan ti a pa, ti o si tun mbe laaye lai ati lailai, ani Iwo JESU KRISTI li o da ohun gbogbo, ati nitori wiwu re ni nwon fi wa ti a si se da won.”

Nje lehin gbigbo ati mimo oro-orin yi daju, iwo onigbagbo ati olufe Kristi yio pa ara-re mo kuro lodo awon ti nsafere Agamrara ati Imi Osumare (ati lodo awon ti ndeda) fun ati-ni oro pipo: iwo yio kuku maa tele imoran iyebiye ti Paulu fifun gbogbo enia Olorun bi a ti ko o sinu i Tim. 6, 16.—“Sugbon iwabi-Olorun pelu iteloron ere nla ni. Nitori awa ko mu ohun kan wa si aiye yi, o si daniloju pe awa ki yio si le mu ohun kan jade lo. Bi a ba si li onje ti on ti aso, ki eyiini ki o te wa lorun sugbon awon ti nfe di olofo a maa bo sinu idanwo ati idekun, ati sinu were ifekufe pipo ti ipanilara, ti si nri enia sinu iparun ati egbe. Nitoripe ife owo ni gbomgbo iwa buburu gbogbo: eyiti nigbati elomiran nfi ojukokoro wa kiri, a ti tan won je kuro ninu igbagbo, nwon si fi ibinuje pipo gun ara-won li oko. Sugbon iwo, enia Olorun, sa fun nkan wonyi; ki o si maa to ododo, iwabi-Olorun, igbagbo, ife, suuru, iwa tutu lehin. Maa ja ija rere ti igbagbo, fi owo le iye ainipekun, nibiti a gbe pe o si pelu ti iwo si se ijewo rere niwaju eleri pupo. Mo fi ase fun o niwaju Olorun, ti nso ohun gbogbo di aaye, ati niwaju Jesu Kristi, eni, niwaju Pontiu Pilatu, ti o o jeri ijewo rere; Ki iwo ki o pa ase yi mo li ailabawon, li ainibawi, titi ifarahan Jesu Kristi wa: Ni igba tire, eniti yio fihan, Olubukun, ati Alagbara naa kansoso, Oba awon oba, ati Oluwa awon oluwa; Eniti on nikansoso ni aiku, o tedo sinu imole ti enikan ko le sunmo; eniti enikan ko ri, beli a ko le ri i: ti ola ati agbara mbe fun lailai. Amin.”

“Odudu ti idu ori emere,

O tun ori eniti ko sian se.”

Awon baba-nla wa gbagbo pe owo awon emi buburu kan wa ti imaa le omo tooto kuro ninu aboyun lati gba ipo nibe. Nigbati a ba bi iru omo bee, nwon ki ipe iku mo iya won lowo: tabi, nwon a dagba de akoko ti iwo gbogbo enia lara tan, nigbanaa nwon a se-ku mo gbogbo enia loju. Iru awon eni bee li awon enia ile wa mpe ni ‘emere.’ Nitorinaa, lati du ori rere fun awon emere tabi eleere be, awon oko a maa fa aya won fun babalawo toju bi nwon ba ti loyun: nwon ni igbekele pe nipa riru ebo igbagbogbo fun aboyun bee, awon emi emere ki yio le pa orirere ti omo-titun naa mba bowa aiye di buburu mo o ninu. Eyi ni ije didu-ori emere.

Ewè, ninu igbagbo ile wa, awon enia ti ifuwa buburu titi kan iku gbigbona je ol'ori aisian; bee gege ni gbogbo eni rere ti isubu sowo eni buburu je ol'ori aisian: bee gege ni gbogbo enia ti wahala, iponju tabi idaamu mba ni abale-abale ni ol'ori aisian. Awon baba-nla wa gbagbo pe Orunmla a maa tun ori aisian bawonni se nipa yiyan ebo igbagbogbo lati tu won.—Ka ese — ifa wonyi:—

72. “Orunmla ni ‘A-ro-de’ mo ni ‘A-ro-de,’ O ni ‘Enyin “omọ weere ti nlo sinu aiye, nigbawo li e o pada bo?” Nwon “dahun wipe nigbati oja ba ti to gaan li awon mpada bo. “Orunmla ni ‘Mo wo! emi ki iba awon eleyi se ajorin.’ ”

“Orunmla ni ‘A-ro-de’ mo ni ‘A-ro-de,’ O ni ‘Enyin “igiripa ti nlo sinu aiye, nigbawo li e o pada bo?” Nwon “dahun wipe nigbati ojo ba ti kan tari gaan li awon mpada bo. “Orunmla ni ‘Mo wo! emi ki iba awon eleyi se ajorin.’ ”

“Orunmla ni ‘A-ro-de’ mo ni ‘A-ro-de,’ O ni ‘Enyin “agbaagba ti nlo sinu aiye, nigbawo li e o pada bo?” Nwon “dahun pe ‘O di ojo ti a ti ile di agube, ti oro godogbo t'o wa “n'ikule Olodumare fu imu lese sarasara.’ Orunmla ni “Een-een! mo ri awon ti ngo ba se ajorin wayi o’. O wa m'ekun “s'ekun igbe, o m'ohun s'ohun iyere, o nse

“ ‘Akọ eranla f'ori tarapo,

“ ‘Iware orun ' m' aa ba-rin

“ ‘Mee b'emere rin!’ ”

73. “Orunmla ni ‘Arode’ mo ni ‘Arode,’—a da a fun “awon omọ weere-weere nlo sinu aiye ti Onibode nda won “dehin lona—nwon nku li omọ kekেকে. A ni ‘Eetiri?’ A “ni nwon ko duro de Orunmla ni. Meji tokonrin- “tobirin ninu won ti Orunmla beere lowo won pe “Tani e ha “duro de?” Nwon ni ‘Iwo Orunmla ni,’ O ni ‘Nje, o dara, e “e maa kalọ.’ Nwon ba Orunmla de ibode, Onibode nfe da “won dehin; Orunmla bebe fun won, o si san ojoojulugba “lori won. Ayaani o ri ojoojulugba naa li a nsan fi gbo ori “omọ-titun titi di oni.”—Osoofu.

74. “Orunmla ni ‘Okanrandi’ mo ni ‘Okanrandi’ O ni “Ori omọ eku ti Okanrandi ha gbo bi?” Mo ni ‘Ori omọ eku “ko ma gbo o!”

“Orunmla ni ‘Okanrandi’ mo ni ‘Okanrandi’ O ni ‘Ori “omọ eja ti Okanrandi ha gbo bi?” Mo ni ‘Ori omọ eja “ko ma gbo o!”

“Orunmla ni ‘Okanrandi’ mo ni ‘Okanrandi,’ O ni ‘Ori  
 “omo araiye ti Okanrin di ha gbó bi?” Mo ni ‘Ori omo araiye  
 “ti Okanran di kò mà gbó ò! A ni ‘Kili a o ha se ki ori omo  
 “araiye le gbó?” Orunmla ni ‘igiripa obuko kan ati otalegbeta  
 “li ebo.’ A gbọ a rú, ori omo araiye wá igbó.” Okanran-’Di.

75. “Ori rere ni isegun otá, ori aisián ni otá idi li adipa.  
 “Nje tani bi mi ò? Ogúda tà ’túra pa! E je ki nwon o maa  
 “subu lé ’ra won, ki nwon k’ ó maa p’ara won. Gbogbo otá ti  
 “mo ba ni kò ni iye, pipa ni ki nwon o maa p’ara won lo  
 “beerebe. Şugbon emi kò mà m’otá emi kò mà m’odi ò!”

“Tani ije ‘ori aisián’? —Eni a bá ndi t’ó ni kò si eni t’ó  
 “le di on;—adipa, on ni ije ori aisián,” — adipa.

“Nje asubulebu mà-mà ni t’egbee o;—asubulebu ni ki  
 “otá maa subu lé ’ra won: otá mi kò ni ib ’ara won ré, akò  
 “alaamgbá ki ib’ara won ré boroboro.”—Ogudata-’Túra.

76. “Agbo-irú l’awo agbo-irú, Agbo-itu l’awo agbo-itu,  
 “Oloojomsuru l’awo Ikiyinwun:—a dá a f’Orunmla nlo weri  
 “awegbó.”

“Orunmla ni ‘Osuru-suru’ mo ni ‘Osuru-suru,’ o ni ‘Tani  
 ‘mbe lehin ti nweri? A ni ‘Se iwo Orunmla ni!’ O wa  
 “im’ekun s’ekun igbe, o mu ohun s’ohun iyere, o nse—

“Ori awo we, awegbó mà ni;

“Ori awo we, awegbó mà ni;

“Ori awo we, aweto mà ni;

“Ori awo we, aweto mà ni!

“Ori awo we, awemo mà ni,

“Ori awo we, awemo mà ni!”—Otúra-’Ká.

Akiyesi:— Awon ese-ifa ti a ka lati 72 de 76 fihan-ni  
 daju pe ori awa enia ti buru latinu iya wa wa, ati pe laisi  
 iwenumo kan ti o daju, oran araiye ko le ye idiju, ona won  
 ko si le ye iburu. Ajo ati-ri eniti yio we won yi ni awon  
 oobi wa se de odo awon irunmale ati igbamale titi nwon fi  
 bi wa sinu iborisa ti nwon si nso oruko wa ni ‘Sangowemimo,’  
 ‘Osowemimo,’ ‘Osunwemimo,’ ‘Ifawemimo,’ ati opo iru  
 oruko bawonni ti njewo aimo ati eeri ti a bi-ni-bi.

Bi onigbagbo ati omo imole, awa mo daju pe Orunmla ko le we ori aisan ti ebi-ese ko-ba omo araiye, Orunmla ko le yi ibinu Olorun pada kuro lori elese; beeni iwe Orunmla ko to lati so-ni-di mimo, lati fun-ni ni iyipada okan si iwabi-olorun, ati lati mu alafia ati iyonu Olorun ti a ti sonu pada bo sori omo enia.

Nje bi Orunmla beere lowo onigbagbo pe 'Tani mbe lehin ti nweri?' awa dahun pe "JESU KRISTI Oluwa mi ati Olorun mi ni Enikansoso naa ti mbe lehin ti nweri awemo ati awegbo fun gbogbo eniti o sadi I."

Ope ni fun Olorun Olodumare Eniti o fun wa ni oro mimo Re, ti O si ko wa pe ki a sa to JESU lo fun iwenumo ti o pe, ti o daju, ti o si le gba-ni-la de opin.

John 13, 1-10 "Nje ki ajo irekoja ki o to de, nigbati Jesu mo pe wakati re de tan, nigbati on o ti aiye yi kuro lo sodo Baba, fi fi ti o fe awon tire ti o wa li aiye, o fe won titi de opin. Nigbati onje ale si pari tan, nigbana li Esu fi i si aiya Judasi Iskariotu omo Simoni lati fi i han; Jesu si ti mo pe Baba ti fi ohun gbogbo le on lowo, ati pe lodu Olorun li on ti wa, on si ni lo sodo Olorun: O dide ni idi onje ale, o si fi agbada re lele li apakan; o si mu gele o di ara-re li amure. Lehin eyini o bu omi sinu awokoto kan, o si beere si imaa we ese awon omo ehin re, o si nfi gele ti o fi di amure nu won. Nigbanaa li o de odo Simoni Peteru: Peteru si wi fun u pe, Oluwa, iwo nwe mi li ese? Jesu dahun o si wi fun u pe, Ohun ti emi nse iwo ko mo nisisiyi; sugbon iwo o mo o nikehin. Peteru wi fun u pe, Iwo ki yio we mi li ese lai. Jesu da a lohun pe, Bi emi ko ba we o, iwo ko ni ipa lodu mi. Simoni Peteru si wi fun u pe, Oluwa, ki ise kiki ese mi nikan, sugbon owo ati ori mi pelu. Jesu si wi fun u pe, Eniti a ti we ko tun fe ju ki a we ese re, sugbon o mo nibi gbogbo: enyin si mo, sugbon ki ise gbogbo nyin.

Ope ni fun Jesu Kristi Olugbala wa Eniti o fe wa tobe ti o si fi eje ara-re se iwe wa— ani etutu fun ese araiye.

i John 1, 7-10 "Sugbon bi awa ba nrin ninu imole, bi on ti mbe ninu imole, awa ni idapo pelu ara-wa, ati eje Jesu Kristi Omo re ni nwe wa nu kuro ninu ese wa gbogbo. Bi awa ba wipe awa ko li ese, awa tan ara-wa je, otito ko si si ninu wa.

Bi awa ba jẹwọ ẹṣẹ wa oloto ati olododo li on, lati dari ẹṣẹ wa ji wa, ati lati wẹ wa nù kuro ninu aṣododo gbogbo. Bi awa ba wipe awa kò ṣe, awa mu u li eke, oro rẹ kò si si ninu wa.”

i John 2, 1–2.—“Enyin omode mi, iwe nkan wonyi ni mo ko si nyin, ki e maṣe ṣe. Bi eniken ba ṣe, awa ni alagbawi kan lodo Baba, Jesu Kristi olododo: On si ni etutu fun ẹṣẹ wa: ki isi ise kiki tiwa, sugbon fun ẹṣẹ gbogbo araiye pelu.

Ope ni fun Emi Mimo Olorun wa ti kò dekun ifoye ye araiye nipa ti ẹṣe, ati nipa ti ododo, ati nipa ti idajo: ati ti O si nfi bee mú won maa se afeeri Olugbala.

i Kor. 6. 9–11. “Enyin kò mo pe awon alaisooto ki yio jogun ijoba Olorun? Ki a ma tan nyin je: ki ise awon agbere, tabi awon aborisa, tabi awon pansaga, tabi awon alailera okan, tabi awon ti nfi okonrin ba ara won je, tabi awon ole, tabi awon olojukokoro, tabi awon omutipara, tabi awon elegan, tabi awon alonilowogba ni yio jogun ijoba Olorun. Gege bee si li awon elomiran ninu nyin ri: sugbon a ti we nyin nu, sugbon a ti so nyin di mimo, repititia, sugbon a ti da nyin lare li oruko Jesu Oluwa, ati nipa Emi Olorun wa.”

Orin.— “A baa f’okun weri o,  
A baa f’osa wese,  
Eni Jesu we l’o mo t’okan–t’ara.”

---

IPARI IWE NAA.

## ASOJO AWON ORI — IWE NAA

---

ORI I — Ooki ati Itumo Orunmla, ewe 1-2. Ija laarin aiye ati orun,— Ajó ati Abemo, ewe. 3-8. Araiye kò ro ati-tumba fun ara orun:—laisi ebo on etutu kò si ojurerere Olorun:— lati orun ni oniilaja ti wá. ewe 9-11.

ORI II — Orunmla jẹ Eleeri-ipin —nitori on jẹ Igbimo Olodumare, ati ori fun gbogbo irunmale: ewe 12-16. Orunmla jẹ Ibikeji Olodumare nitori tonti Re l'ò bere iwa: ewe 17.— on li ó kápá Eṣu: ewe 18 ati 21. Itumo ebo: ewe 20. Titori kini awon keferi se mbo eṣu? ewe 21.

ORI III — Itumo 'Oluwa' ninu isin: ewe 23.— Bi Orunmla ti se je 'Amoimotan': ewe. 24-32. Eese ti Ifa fi soro iko li akajari? ewe 33.— Onamgba ni afose-Ifa lenu: ewe.—33-38.

ORI IV — Itumo 'Owa ati 'Olowa' ati Olowa aiyere? ewe 39.—Eese ti a ko gbodo ye Orunmla nipò? ewe 40-43.— Eese ti a mpe Orunmla ni 'Opoki, Amu-ide-s'uju? ewe 44.— Orunmla jẹ Ekun, nitori kini? ewe. 45.

ORI V — Itumo 'Igbo' bi oriiki Orunmla: ewe 47.—'Oro': ewe 48-50. Owun—Opa-areku—Ase—Angeli Iku: ewe. 51-58. A pe Orunmla ni 'Atoobajaiye,'—nitori kini? ewe 59-62. A pe e ni 'A-b'iku-jigbo,'—nitori kini? ewe 63-65.

ORI VI —Tori kini a se mpe Orunmla ni Ajiki, Ogège agb'aiye-gun? ewe 66-68. Omolihorogbo: ewe 69-70. Awon ami Orunmla bi iko Olodumare,—Opa Ototooto, Irofa ati Irukere, Iboju: ewe 71-73. Osumare mbi ohun rere gbogbo fun ilo Orunmla: bawo? ewe 73-75. Bawo ni Orunmla ti se ndu ori fun enia, —bawo li o ti se ntun ori aisian se? Kili a mpe ni 'Ori aisian '? ewe 76-80.



**EZADEL ENTERPRISES (NIG.)  
REGD 136832**

*(MANUFACTURER OF YORUBA NATIVE  
DRUGS & CHEMICALS)*

**SANCTUARY PRODUCTS**

1. SANCTUARY SOAP:- £5 : 5s  
For treating and preventing attack of hypertension and low blood pressure, stroke and paralysis.
2. CONCENTRATED SANCTUARY SOAP:- £6 : 10s  
For reducing heavy weights. For treating and preventing noise making or bell ringing in the head. Stiff neck, sleeplessness, general debility, high and low blood pressure.
3. SANCTUARY POWDER:- £2  
For checking rapid heart beatings, unnecessary fear, undue tiredness after little work or when ascending or descending hills or staircases and rejuvenating weak nerves. It cures RHEUMATISM.
4. SANCTUARY OINTMENT:- £2 10s  
External only. For treating stroke, paralysis, low blood pressure and rheumatism.
5. SANCTUARY OIL:- 17/-6  
For eliminating diarrhoea, dysentery, constipation and other hypochondriac diseases.

You can seek our help on other matters.

*Yours sincerely.*

*Branch Office:*  
5, Campbell Street,  
Lagos.

REVD. E. A. LIJADU,  
Ajihinrere House,  
64, Lokun Street,  
P.O. Box 76,  
Tel. 85, Ondo.

*Printed by:-*

OMOLAYO STANDARD PRESS  
IKERE ROAD, P. O. BOX 3,  
TELEPHONE 102, ADO-EKITI.